盛京時報

陰曆丁丑四月十八日
昭和十二年五月廿七日
西曆一千九百卅七年

本報價目本埠每份每月一圓二角(國幣)外埠郵費在內每份每月一圓四角(國幣)零售每份五分(國幣)
廣告刊費五號字每行十三字一日二圓(國幣)長期另議
發行人 染谷保藏　編輯人 菊池貞二　印刷人 東光明
發行所 奉天隅田町九番地 盛京時報社

論說

東京太平洋會議 (傲霜庵)

英國人是極冷靜之實事求是的民族。在很高興的半面。並不忘計較。所以與高采烈的英皇加冕禮後。乘各屬自治領領袖齊集倫敦之機會。特開英帝國會議耳。據倫敦電稱。十四日澳洲代表賴昂斯總理。當英帝國會議之初。提議宜在東京邀請太平洋沿岸之日本中國英國美國蘇聯法國加奈大新西蘭諸國開太平洋會議。惟提案內容如何。因該會議在進行中。嚴守秘密。外間無由探悉。然據澳洲方面傳出消息。澳洲輿論希望之所在。不難揣測。

據稱澳洲對於總理賴昂斯之提議。異常歡迎。並認澳洲在太平洋之地位。日形重要。且負有影響英國在太平洋政策之責任。澳洲希望由英國召集太平洋各國在東京開會。澳洲動機乃由於感覺需要廣大之市場。因單以英國本部不能銷納澳洲之豐富物產也。例如澳洲大宗小麥羊毛。必須輸往中日。據墨爾本大學教授柯普蘭主張。如果商業政策有適宜之指導。應可削除世界貿易障礙。又稱澳總理提案。此間深表贊同。蓋以此舉可以增進英美日澳關係。再者此種動議。乃由於澳人之自覺。需要英帝國以外之廣大市場。將以百分四十之貿易。輸出外國。將來且有增加之趨勢。此間并認新區域公約。似乎頗合邏輯。因一九二二年華盛頓協定已告終結也。傳如英國召集此項會議。澳洲將建議在日本開會。因以前之九國公約及海軍裁軍兩大會議。皆在華盛頓及倫敦舉行也。由此以觀。澳洲方面此種提案之動機。似側重經濟。為開拓市場起見。不僅依賴英本國市場。是去年因對日禁售羊毛慘遭失敗後之當然覺醒也。

若夫提案要旨。則外間所傳如下。(一)在太平洋沿岸各國間。成立關於不侵犯條約之局部的諒解。(二)不侵犯條約案。須以國聯之精神為基礎。(三)澳洲政府以同情及理解。協助該案之成立。果爾。則澳洲首相亦不免為一個恐日病者。即對於日本之躍進的南方經濟發展。妬忌滿腹。恐怖異常。似意欲藉政治的手段。抑制日本。夫此項羊頭狗肉的會議。在日本萬無承認之理。並無成立之可能性。況將在歐洲無人過問之死馬骨(國聯之精神)誑騙求售乎。

要之所謂太平洋會議之成敗如何。一視日本態度為轉移。故澳洲與英國。若不顧其成立則已。苟欲其成功。則須依據分配原料之公正原則與解放市場之自由公理。為顧全極東和平計。樹立共存共榮之一大經濟政策。然後邀請各國開太平洋會議。此項根本政策若確立。則所有問題。均可迎刃而解。若計不出此。而由損人利己之惡劣心理出發。漫然邀請。則什麼會議也不成立。太平洋會議云乎哉。

洛翁與馬相伯

福祿壽。人得其一。十分滿意。歡喜異常。倂得其二則已稀。況獲得三德者乎。

此次逝世之美國富豪洛克費拉翁。出身貨棧一夥計。竟成為美國第一之富豪。換言之。天下第一之富豪也。享年九十八歲。平素康健過人。不知病苦。子孫皆賢。善守產業。夫福祿壽圓滿俱足。天下罕有如此者矣。洵是成色十足的上帝之寵兒耳。

斯翁所積。不知幾億萬金。惟其所擲(興辦慈善事業經費)共計五萬萬美元。可以知其蓄積之鉅。在中國則極宏壯的北平協和醫院。由洛克費拉慈善財團經營之。然千萬里外。託斯翁福者。豈僅為一中國一協和醫院哉。

中國馬相伯老人。與美國老富豪。同為九十八歲。日前慶祝九十八齡壽辰。盛極一時。聞其人精神仍舊矍鑠。果爾。則來日方長。此點當駕洛翁而上之。但福祿究不能望項背。就中祿尤不足言。然還是不易多得之人瑞也。

美總統及國務卿發表 繁榮國際貿易

【華盛頓訊】二十二日係商船日、羅斯福發表演說云、美國政府務當恢復國際貿易之繁榮、并有以發展之、今世界和平亦當為之奠定基礎、赫爾則云、關於國際貿易、世界和平、吾人即將進一步而有所作為、各國推行絕對的國家主義與孤立政策者、必在經濟上精神上陷於貧乏、世界各國咸當思想政治經濟上、軍事上復員并以合作為基礎、而恢復友好關係從而促進國際貿易、

國務總理赫爾二十二日作廣播演說、謂今當召集世界各國、請從等解除精神的、政治的、軍事的、經濟的武術、赫爾此次不限孤立之主張、敦促各國、根據友誼合作與公道之談判、調整國際交誼、若干聽者之意、赫爾此次以列國或國家最高之名義呼籲、避免導成自給及與世界相處對立之計劃、乃指英帝國會議而言、惟聽者中有謂赫爾發此言論、正在意相宣佈、意將力求進達經濟自給目的一星期後、此節殊可注意、

英德雙方決定 西亂辦法

【倫敦訊】英帝國會議二十二日組織小委員會、據聞、會就阿比西尼亞代表團出席國聯大會、與西內戰兩項問題有所決定、但內容如何、尚不可知、

德政府對於調解西亂之企圖、極端贊成、德外部當局對英駐德大使漢德森表示、若調解有成功希望、德國甚願與各方合作、以謀西班牙問題之解決、

廿一日巴斯克軍隊對國民軍陣地猛攻數次、但俱被擊退、現國民軍之前鋒、距比爾波城三十啓羅米突、

廿二日西國民軍司令摩拉將軍、令共第二第四兩旅、繼續向巴斯克前線進攻、拂曉、有西國民軍飛機三十架、飛往共和政府軍陣地、大肆轟炸、繼之以步兵衝鋒、同時國民軍砲兵則在政府軍陣地之東轟擊、政府軍大潰、國民軍正在追擊中、此為數週以來、巴斯克前綫最激烈之戰爭、

西京二十二日受二十四小時幾無間斷猛烈炮火之轟擊、死者約百人、城心受創最重云、

每日民聲報稱、西國民軍總司令弗朗哥、茲因處境困難、已向意相發出迫切要求、謂非獲有滿意結果、即當辭職而去、西國烟草大王馬區羅馬之行、即與此事有關、據聞國民軍方面死傷甚衆、馬拉加港茲已岌岌可危云、

廿二晨有意大利式飛機兩架、在西法邊境之古勒拉城及博港擲彈、損失皆不甚重、

西國巴斯克邦兒童四千名、出境避難、頃已駛抵英國蘇桑普敦港、

比國外交新動向 (五)

第二、是國際問題——自一九三二年列強所召集的裁軍會議失敗後、各國擴充軍備、不遺餘力、德國且於一九三五年三月恢復徵兵制、廢棄凡爾賽和約、又自去年八月二十四日延長兵役二年、比國為保障其領土計、只有恢復中立、避免戰爭之禍、如宣佈強化國防、係在東北部邊境、(即鄰近德國荷蘭一帶)充實防務、可見共用意係在防德、而且、因為國聯威勢墮地、當德軍進駐萊茵河時、法國會提議對德應用制裁辦法、然而英國却不贊同、所以比國不如暫時中立、藉以和緩德國對比的仇恨、同時還可以刺激英國將來可以進一步保障比國的安全、

第三是充實國防——比王會舉出五項理由、(一)德國重整軍備、固然不遺餘力、意蘇也已全部軍事化、就是愛好和平的國家如瑞士也着手充實國防、因此、比國為應付此種局勢、也不能不採取特殊的措置、(二)現代戰術進步的神速、對於小國如比國者所感受的威脅、尤較其他國家為甚、(三)德國在萊茵河沿岸重行設防以後、該處的邊界線即成為德國未來的侵略行動的根據地、(四)近年來國際現行條約屢次遭到破壞與撕毀、就是由各國自由簽訂的、也不能倖免所以國際的安全、機構已創弱其功效、(五)某國內亂已在國際上發生反響、頗有就此引起空前浩劫的可能、因此、比國時便需要積極擴充軍備、鞏固國防、

比國中立的原因已如上述、至於它對於英法等國的影響、一般地說來、法國最為憤慨、英國次之、因為比國的中立、將影響及於法蘇協定、若今後德蘇開戰、法國不能由比境而攻德、以盡法蘇協定援助的義務、而法比兩軍事同盟、也無形消滅、使法國的防禦工程、『馬其諾防』線展長至海濱、如歐洲發生戰爭、英法飛機均不能飛過比境、則德國由北海根據地而來的飛機、將給英法以莫大的威脅、

其次、洛迦諾會議將因而難以召集、新洛約也不易產生、而且法國的衛星國、如小協約國及巴爾幹協約國也許要脫離與法國的關係、最近、南義協定的成立、就是一個證明、

比國中立政策的意義、既不能與戰前『永久中立』同一性質、就是與瑞荷的中立政策也有差異、比國的中立政策僅是既不脫離集體安全的機構、又不積極與任何國家締結軍事同盟的中立政策:其作用只在目前為外交運用的工具、而不欲被牽入鄰國戰爭的漩渦而已、

世界各國間傳說 將恢復金本位制

倫敦訊云、各國將恢復金本位制之說、日來傳說頗盛、今日工黨機關之每日前鋒報載稱、英蘭銀行總裁現在正在與各英屬地之發行紙幣銀行總裁交換意見中、對於談判之內容、仍嚴守秘密、此項談判、係適當應南斐、澳洲、加拿大三產金自治領之需要、想不久對此問題、將有具體之聲明、惟其中最困難者、為英國財雖主張恢復金本位制、但英財部則堅決表示不願加以考慮云、

倫敦訊云、加拿大銀行總裁托爾斯今日正式否認、外傳將恢復金本位之說各英屬地銀行亦無召集會議討論金問題之事云、

【華盛頓訊云】美國所抱召集世界會議解決各事之主張、迄今所得結果、多屬消極悖質、故似已放棄此種希望、而主以區域協定代之、消息靈通方面今皆注意羅斯福與財長摩根索對於該問題之評論、羅總統今日問某員日世界貨幣會議苟非預知可獲美滿之結果、則率然召集何益之有、

英保守黨議員質問 日經濟使節使命

【倫敦廿四日電】日本經濟使節團、現下在美各地、頗受歡迎、然當該使節團渡英在即、英保守黨議員薩特克里夫氏、廿四日在下院本會議、略致如左質問、

一、日本經濟使節團在英使命如何、

一、關於纖維品輸出該使節團、果有何等目的與否、

英商務政務次官、對該質問、以公函略答如左、日本經濟使節團、預定七月上旬抵英京、該事為對會赴日英國使節團之答禮使、該一行中參加一名之纖維工業代表家、然該使節團來英目的、在乎磋商纖維品輸出與否、尚未聞及云云、

國際無線電會 在羅京開幕

【羅京訊】國際無線電交通大會二十二日在此間開幕、出席者有小國代表、羅馬尼亞交通大臣致詞歡迎各代表時、謂大會之工作乃在解決電波戰事問題、

蘇俄駐外武官 奉令返國

【倫敦訊】蘇俄駐歐陸各國東京華盛頓及其他各地之陸軍參贊、已奉到軍事人民委員長伏羅希洛夫電令、即日回國出席六月十日召集之會議、據可靠方面消息、自蘇俄最近發現間諜案後、俄當局對於駐外軍事人員已發生懷疑、故決定將彼等調回、而詢一切、以便分別加以處分、

火星與地球 距離漸極接近 天文家均詳細觀測

北平通信云、天文界息、八大行星距地球最近之火星、每隔二三年必有七八日行至與地球最接近之處、本年五月二十日起至二十八日止、又值火星地球接近之期、昨據某天文學家對記者談、本月二十日起至二十八日、地球與火星距離極近、計共七六二七萬粁、平市近日入夜後東方有一巨星、由東方升起、午夜即至中天、至次晨拂曉、即沈落西方、人眼可見、苟以百倍望遠鏡觀之、可見一較月亮猶明之巨星、過二十八日後即漸距漸遠、但一九三九年七月二十五日左右、火星與地球將更接近、僅有五八〇〇萬粁、較此次更近、屆時將給予天文界以絕好觀察機會、連日來各國天文家對火星均詳細觀測云、

法波四種協定 在法簽字

【巴黎訊】外長台爾博斯、商長巴斯的特、二十一日午後、會同波蘭商長雞曼、暨該國駐法大使羅加西維齊、簽訂外交文件四種、(一)法波兩國通商與航業條約(二)關於兩國進口貨限額之條約、(三)關於兩國貨款償付辦法之訂定、(四)關於兩國遊覽事業之協定、

中歐問題與德國 【1】

根據近來報上的消息、把德意兩國、形容得像是生死患難之交、有謂意國阻止奧捷協定之成立、以免觸怒於德國的、有謂德意成立秘密軍事協定的、有謂德奧合併行將實現、已得意國之默契的、這些消息是否與眞相相符、確有研究的價值、事實上、德國確願與意國做個認眞的朋友、在中歐及巴爾幹一帶德國對意的讓步不為不多、德國視奧國為禁臠、為了意國、不惜停止德奧合併的進行、一任奧國投入意之懷抱、匈牙利是比較親德的、而意國納之於勢力範圍以內、德國亦熟視而無睹、南斯拉夫與德國的經濟關係、是不可否認的、近來也被意國勾引了去、試想、德國豈是個大度容人的國家?她向意國的讓步、是想結識一位强有力的朋友、以便打夥求財、然而意國的回答是怎麼樣?

意國對德國的精氣、與其謂為合作、不如說她把德國當做威脅英法的武器、當她在中歐方面有所動作時、她利用聯德空氣以壓制英國、當她參預西班牙內亂時、以同樣方法要挾法國、果然英法對於這兩個耀武揚威的國家、惟恐她們打成一片、所以明知其為要挾、亦不得不放鬆一步、免得招致『弄假成眞』的後果、可是眼光敏銳的墨沙里尼、老早計算到德國經濟危機、計算到德國環境之不利、如果戰時與德國站在一起、簡直是引火焚身之道、所以好朋友儘管是好朋友、到了緊要關頭、幫忙不幫忙、却是另一問題、

不單是這樣、意國從德國挖來的利益、儼然攘為已有、斷然不容德國之染指、這是有事實可以證明的、德意在多惱河流域及巴爾幹半島之角逐、幾乎使兩國沒有眞誠合作的機會、德國只求做到『平分春色』的地步、而意國却抱着囊括一切的態度、去年秋天、德國兩員大將——戈林將軍和外長牛賴特、曾有布達佩斯(匈京)之行、他們的意思、是想把匈牙利當做德意間的橋樑、使德國加入多惱河集團、坐上第四把交椅、(該集團包含意奧匈三國)由於此行的結果、意國為敷衍德國起見、派了外長齊亞諾訪問柏林、德國對於這位年輕貌美的貴賓、是竭力奉承着滿[illegible]維也納會議的請帖、十拿九穩地送上門來、不料望眼欲穿、毫無一點動靜、只有德國駐奧大使巴本、以非正式資格被邀參加、意國的態度是這樣『我的是我的、你的也是我的、絕對沒有你的份兒』、

本年意南協定成立以後、德國表示欣慰、可是外貌的欣慰却含着一腔說不出口的苦衷、德國在南斯拉夫的貿易、頗難維持過去的優勢、南國看到德國是個破落戶、買貨不給現錢强迫採用抵賬的方法、她覺得這不是生意經、便掉轉頭來和意國講交情、德國不表示欣慰便當怎樣?

從捷克問題、很容易看出德意兩國各行其是的痕迹、誰都知道、歐洲分為兩大集團、捷克是自由與民主制的共和國、是法國與蘇俄的同盟者、而法俄都是德國的對頭、意國既與德國為友、何以自一九一八年以來、能與捷克維持永恒的友誼呢!她倆骨子裏和好的程度、還要凌駕於表面以上、這不是一件不合邏輯的事嗎?捷克以德國為敵、而引意國為友可見國際間離合、只是以當前利害為前提、什麼『集團』、什麼『陣線』、什麼『主義的結合』都是穿鑿附會之詞吧了、

本日三大張半

公告

逕啓者茲定於五月三十日晨十時三十分於千代田通忠靈塔境內舉行春季招魂祭祭典至祈各界人士前來參拜為荷特此公告

再者從前在奉居住及新來奉之遺族諸君務請撥冗蒞臨參拜而新來奉之遺族們(合祠本忠靈塔之戰病歿者並殉職者之遺族)祈事先至奉天地方事務所庶務係報名為要

昭和十二年五月二十五日

奉天春季招魂祭祭典委員長 森岡正平

商業登記

◇亞細亞麥酒股份有限公司變更
一、康德參年拾貳月參拾壹日各股已繳之金額變更如左
一、各股已繳之金額國幣五拾圓
康德四年一月十四日登記

◇兩合公司設立
一、公司之名稱　奉天大華祥物產兩合公司
一、本店　奉天市商埠地五緯路拾五號
一、所營之事業　一、物品販賣業及貿易業　二、代理業代辦業輸出入業三、前各項附帶業務
一、訂立章程年月日　康德四年壹月拾五日
一、無限責任股東之姓名住所出資之種類及價額或估價之標準
國幣貳萬圓王丹華奉天市商埠地五緯路拾五號
一、有限責任股東之姓名住所出資之種類及價額或估價之標準
國幣參萬圓王明起奉天市商埠地五緯路拾五號　國幣壹萬圓劉純鑫金洲施家街　國幣壹萬圓薛玉奉天市商埠地五緯路拾五號

◇商號新設
一、商號　華祥煤油行
一、營業之種類　專賣油類及礦油販賣業
一、營業所　奉天市商埠地五緯路拾五號
一、商務使用人之姓名住所　王明志奉天市商埠地五緯路拾五號

○經理人選任
一、經理人之姓名住所　王鳳午奉天市商埠地五緯路拾五號
一、商業主人之姓名住所奉天大華祥物產兩合公司奉天市商埠地五緯路拾五號
一、設置經理人之處　奉天市商埠地五緯路拾壹號
康德四年一月十九日登記

◇滿洲航空株式會社變更
一、監察人國府精一康德四年一月五日移轉其住所於日本國兵庫縣武庫郡本山村野寄四百九拾番地
康德四年一月二十日登記

◇滿洲中央銀行支行移轉
一、康德四年一月四日錦州省朝陽縣北票炭坑借家壹參號之支行移轉於左地支行朝陽縣北票新市場街八號
康德四年一月二十六日登記

◇株式會社奉天造兵所變更
一、理事清水出美康德參年拾貳月參拾日移轉其住所於奉天葵町貳拾四番地
康德四年一月二十九日登記

奉天區法院

丟失地照聲明作廢

敝人東茂富有貞字三甲二十井一垧七畝地照一張東至本主西張姓南二甲北四甲又同井張鳳洲地二垧地照一張東至東茂富西張姓南二甲北四甲於事變丟失嗣後無論落於何人之手概作無效除呈請縣署另補新照外特此登報聲明

拜泉　東茂富　張鳳洲　仝啓

開設法律事務所

前任奉天高等法院首席庭長
齊齊哈爾高等法院次長
律師 法學士 行山義光 謹啓
(奉天葵町十九番地電話三—二三—九)

啓者敝人今辭官途開設法律事務所辦理民事刑事及一切法律事項特此謹佈

鄭重聲明

敬啓者小號天慶福在中街廣生行胡同開設化粧品營業於康德三年九十月間自造兄弟牌面油與永昶號註冊雙弟牌雪花膏潤油香油相類似經永昶號訴請商標局及奉天地方法院均認小號違法現經友人調解永昶號所有一切損失由小號甘願賠償並立悔過書一紙嗣後永不許再發生假冒情事茲經永昶號諒解完案不究特登報聲明

奉天城內天慶福 朱益亭謹啓

失照聲明

啓者敝人於民國十八年價買坐落興隆溝熟地十六垧一畝二分又價買坐落新發屯熟地三垧○八分均領有部照共計地十九垧一畝照五張於事變時因匪患遺失除呈請本縣公署補發外該照無論落於何人之手概作無效特此登報聲明

扶餘縣五家站 邢有德謹啓

緊要聲明

本號及經理等今聘請大律師有川藤吉桑野四郎先生為常年法律顧問嗣後關於本號及經理等財產名譽信用及一切法律等事完全委該大律師依法保障辦理此啓

奉天大西關大西關中順昌　小西門裡公恒　經理 吳仙舫　邵文濤　王裕生　仝啓

緊要聲明

本律師今被中順恒中順昌中順公及經理等聘為常年法律顧問自被聘後倘有非法侵害該商號及經理等之財產名譽信用及一切法律問題時本律師依法負責保障此啓

辯護士 有川藤吉
辯護士 法學士 桑野四郎
事務所 日站八幡町三(電話三、五四九五)
小西關大什字街(電話二、三七八一)
有川公館 日站琴平町七(電話三、三二九一)
桑野公館 日站葵町卅六(電話三、七七九五)

日本天理學院招插班生

一、入學資格　本科插班生須學過日語半年以上者豫科插班生學過數月以上及初識假名者
一、教授時間　每日六小時
一、入學手續　經本學院簡單口試後即准授課但額滿為止(函索簡章附郵票即寄)
一、待遇優典　對於卒業後之待遇及其他詳閱簡章
一、校址　奉天琴平町八番地天理教滿洲傳道廳出張所內　電話(二)一二七一八番

奉天日語研究會

續・招・插班生・寄・宿舍・完・備
奉天城內大南門裡
●普通・中等・高等各科若干名
●小學班・自五時至六時半・
●夜班各科自六時半至八時半・
●文法・現代會話・每星期四小時
●新學期六月十日開始
新設寬濶學生寄宿屋內敞亮潔淨並設娛樂機關可容人數樓上五十餘名樓下二十餘名宿費每月只收一元五角另無雜費外校學生亦聽入宿(有相當證明者)

奉天中街 開明眼鏡公司

美術銀居　水晶眼鏡
大減價
喜慶禮品最為高尚
特價　廉售
如非真貨加倍還洋
外埠函購郵資不加
四折　三元

奉天市中街路北 萬年青藥店

今聘到・久在瀋水・聲名素著・漢醫張沛然先生・現寓本號・應診・
漢醫 蘇東曉　劉冕堂　陳緒唐　路鑄九　診切治病一症
電話(四)二一八一〇號

新式簿記招通信學員

人非有專門的學術不易在社會上立足欲學新的專門學術又因維持現在的環境和職務而又不能離身惟有投入本會函授部學得新式簿記為最好的一個良機因為通信教授第一不拘時間第二不曠正業詳細章程請附郵票四分寫明寄交新京滿洲郵政局私函信箱二一號即寄

駐京大連銀行簿記講習會函授部啓

鑑於國際情勢之緊迫
蘇向美訂飛機
以擴充空軍對付時局

【紐約廿五日電】蘇聯邦政府、鑑於國際情勢之緊迫化、現下急遽擴張國軍、頃與著名製作軍用飛機之美國塞維爾斯基航空機公司、締結約達七十八萬美元之飛機建造合同、蘇聯通商代表普安杜爾格氏、廿五日發表合同內容如左、

一、塞維爾斯基型水陸兩用機二架、並該飛機製作權利、款三十七萬美元、

一、該型飛機兩架、並每月可建造十架之裝備費四十一萬美元、

外傳塞維爾斯基航空會社、今後亘三年間、對蘇聯給予技術的援助、以誇耀世界之設計、協助蘇聯空軍之擴充、

英言論界反對 蘇聯北極根據地

【倫敦廿六日電】蘇聯北極探險隊、除征服人類足跡未到之北極外、着手建設空路根據地及氣象觀測所、對蘇聯此項北極根據地之實現、倫敦言論界表明反對意見、就中斯坦達特晚報及倫敦各報、於廿五日晚報上、表明如左反對意見、

一、北極地方、無有大陸、只有氷原或氷上、原係公海一部、從而由國際法上、不能併合北極、

一、美人貝亞利、一九〇四年四月達到北極、僅容認於象徵的立美國旗、然不承認美國政府之領土權、

英帝國會議 開分科會

【倫敦廿五日電】英帝國會議、廿五日、由英換司會之下審議國防問題、結果、英國防省員斯吉布氏之下、決設軍需品分科會、一方海運委員會之太平洋分科會委員會、由英本國代表拿雪氏司會下開會、關於在達斯馬尼亞海美國海運業之進出、將協議之、

塘沽日漁輪被射擊
顯係違反國際法
日外務當局甚爲重視矣

【東京廿六日電】關於塘沽近海、類似中國稅關緝私船開槍射擊日本漁船案、日外務省尚未接到任何公報、暫緩有所表示、此案發生、距汕頭案甚近、對華方迫害日人侮辱日人的態度、頗爲激憤、外務當局、以爲該案果在塘沽港燈塔東南十八海里海上發生時、不問其理由如何、華方之舉措、顯係蹂躪國際公法、且按該法、該地點顯係公海今竟無故開槍擊毀船体、擊傷船員、實爲違反國際公法、亦漠視國際正義之暴舉也、且徵諸最近屢次發生不幸事件之經過、或係華方計畫的行爲、亦未可知、對此案甚爲重視、一俟詳報到來、近將電訓日高代理大使、轉向南京政府提出嚴重抗議、

因汕頭侮日事件 日消滅對華同情
外務當局發表感懷

【東京二十五日電】關於汕頭之日本領事館警察署勤務青山巡查、被一中國側巡警加以暴行事件、日本外務當局、二十五日表明如左感懷、汕頭在去年一月二十一日、角田巡查正出勤途中、在自宅附近、被何者以手鎗擊斃、迄今未能逮捕犯人、又同年九月十七日夜、有向日人經營之料理店廣志洋行、投入爆彈事件、而亦未判明犯人、此次又發生事件、現六百有餘之居留民、戰戰兢兢、如斯種對日人侮辱事件、疊出不已、曩日之事件、不能斷言無有與中國巡警關係、有深令人可疑者、此等傲慢無禮事件之勃發、顯然爲對日本帝國之侮辱行爲、廣東省政府首席、回避責任與否、姑置不論、而南京政府、果出如何態度、欲待決定、依南京側之出策如何、於日本國朝野抬頭中之有同情理解認識、亦將於是消滅、殊未可知云云、

日高訪王 提出嚴抗

【南京二十五日電】日大使館參事日高信六郎、今晨偕清水秘書至外交部、謁王寵惠、關於汕頭侮日案、提出嚴重抗議、旋即辭去、

世界冠蓋聚一堂
開國聯理事會
阿國代表資格亦成問題

【日內瓦廿四日電】第九十七次國聯理事會、廿四日下午五時、在國聯新會館開會、由厄瓜多爾代表安多尼奧、凱貝德氏司會、到有英代表艾登外長、法代表台爾博斯外長、蘇聯代表李特維諾夫外務人民委員、西班牙代表台爾巴約前外長、土耳其代表伊斯梅特伊奴尼外長、羅馬尼亞代表安特內斯哥外長、瑞典代表桑德勒外長、拉特維亞代表孟廸爾斯外長、中國代表等多人、首開非公開會議、協議理事會及軍縮幹部會日期、結果、決於廿九日召開軍縮幹部會、惟理事會至該日未完時、決改於下星期續開、其次即討論主要議題如左、

一、西班牙代表提訴干涉內亂問題、

一、阿列克山德列達召集民族問題、

一、抑壓暴力主義案、

一、保護亡命者案、

一、常駐國際司法裁判所判士補缺選舉、

關於阿比西尼亞代表資格問題、阿皇如極力主張向總會派代表參加時、想理事會亦必以此爲問題、聞英法以下大國代表、均有對此問題不過問、委諸自然之意、至於阿國代表是否參加、現尚不詳、

【日內瓦二十四日電】小協商國各國出席國聯會臨時會代表、均齊集此間、將于下週內、乘便集議、就匈牙利重整軍備問題、加以討論、

【日內瓦二十四日電】國聯行政院第二十九屆議會、今日首先舉行秘密會議、當經決定行政院本屆會期、若于三四日內結束、則軍縮會議主席團、當在二十九日開會、據一般所知、主席團會議開幕時、英國艾登將不參加、約由外次克蘭勃代艾出席、

宋韓會在商河會見
並堅執與日提携
維持華北和平意見一致

【北平廿五日電】宋哲元韓復榘兩氏、五月廿二日已在商河會見、關於對中央問題、交換意見、據聞宋韓兩氏、對中央直系軍隊向華北伸張其勢力、並加以壓迫、甚爲不滿、如兩者於此不行合作協力以對付時局、難免爲中央方面逐一推倒、遂行開陳意見、研討協力策、然而兩者之連繫策、並非今日所起之問題、自去年以來、兩者代表、即行往來、且去年蔣作賓沈鴻烈、葛光庭等、亦居間大爲活動、又與兩廣代表及馮玉祥亦有聯絡、此次會見、不外更進一步之工作、聞對於此事、南京方面、亦甚洞悉、刻正研討應付辦法、又藉與日本提携而維持華北和平之宋韓兩氏之意見、正今仍照舊完全一致、毫無變更、

德蕾機由滬飛日

【上海廿六日電】法國德蕾機、午後十二時卅五分滿洲時間午後一時卅五分由龍華飛行場出發、一路赴東京、

安抵龍華飛行場

【上海廿六日電】德蕾機雖不時降落、亦不介意、毅然再飛、由東京灣出發、二十六日上午九時十五分、飛抵上海龍華飛行場、

德蕾飛機 在東京灣不時降落

【東京廿五日電】廿五日上午十二時十分、由河內飛往上海之德蕾機、因天候不佳、消息杳然、今據由河內無線局經台北無線局中央電信局接電、該機在滿洲時間午間十二時廿分、竟不時降落於東京灣貝亞德港附近、

海倫克拉女士 因過勞覺暈

【下關廿五日電】美國盲啞聖女海倫克拉女士、廿五日出席在下關市梅光女學院開會之山口縣教育後援會、該女士講演畢、在該校門口答歡迎時、突然覺暈、卒倒地、日經秘書湯姆遜女士援助、驅車赴旅館受木下博士之診療、恢復元氣據該博士診斷、原因爲輕度之神經痛及過勞、有充分睡眠之必要、

楊虎城日內 由西安飛滬

【西安二十五日電】楊虎城定二三日內乘歐亞班機飛滬轉京、今日向該機定有座位、購票五張、鄧寶珊亦將送楊至滬、

魯韓赴泰山 與馮玉祥面晤

【濟南二十五日電】韓復榘偕聞承烈、劉錫棟等、于今晨六時赴泰山、九時十分到達、即赴王莊訪馮玉祥、韓于明日代表國民政府參加蘭州革命烈士追悼紀念大會、

羅總統決不拋棄 司法制度改革案
民主黨議員魯賓遜談稱

【華盛頓二十四日電】羅大總統、前曾闡明對於保守主義牙城之大審院、樹立根本改革之旗幟、鑑於今日對社會保險法之判決、以及最近大審院對於政府出以厚意支持態度等舉動、衆信改革方針、或可放棄、但改革案有力支持人雅廿薩士州選出民主党上院議員喬賓夫、魯賓遜氏、却否認此項消息、二十四日語往訪之記者曰、『因大審院態度緩和、大總統對於改造司法制度案之方針、或者變更云云之觀測全屬未當、蓋反對者們、力陳政府、於最近大審院之判決、迭獲勝利、故司法制度改革案、今亦無用、此不過俗說而已、』

西革政兩軍 決不媾和

【巴英納二十四日電】沙拉猛加國民軍司令部內、公佈一文、謂政府軍若不能無條件降服、則仍繼續戰爭、此文發表後、亦有打消西國內戰停息之可能、瓦倫的亞政府、亦謂若不將叛軍擊潰、決不講和、

日長距離飛機 堂皇離陸飛行

【東京廿五日電】東京帝國大學航空研究所所製造可誇耀於世界之世界三級跳長距離飛機、業經數次精密滑走試驗、結果、成績極爲良好、定廿五日午后五時廿三分、在羽田飛行場、經航空關係者多數蒞場之下、由藤田大尉操縦、實行第一屆飛行、該機由該海防飛機格納庫前出發、滑走約三百米突後、巧妙離陸、將其雄大鵬翼、初浮於空中、亘廿分鐘、悠悠盤旋數次飛行、和田航空所長以下所員、並製作之關係者等、對在日飛行史上、添一頁飛行、仰看上空、揺擺帽子、發出其多年苦心成功之感激聲音、因其成績良好、聞該機近將舉行長時間飛行、

日警察部長會議 安倍說左右思想

【東京二十六日電】二十六日警察部長會議第二日、今晨九時、在內務省開會、首先關於確保治安、開秘密會議、席上安倍保安課長、詳細說明最近左右兩翼之思想行動及社會運動實情後、關於防止國家革新氣運與維持現狀思潮之對立激化、各指出實例、似已指示防止其摩擦擴大、更陳說維持治安上極爲重大之時局、要望萬全對策、下午一時半、復續開會議、而於諸問事項、『公等認爲衆議院議員選舉法中需要改正之事項如何？』要求各部長對此開陳無忌憚之意見、作爲參攷資料、下午三時、陸海軍兩軍部當局、有關於對俄對華問題之講演、第二日會議、於以告終、乃臨大村警保局長之招宴、按第二日會議、爲今次部長會議之重點、故尤堪拭目、

【東京二十五日電】警察部長會議、今日開會、首由河原外相、鑑於最近全國治安實情、反映政局及社會不安之增大、殊堪重視、故於訓辭中、亦指摘維持治安之重要性、聲言憂慮主張維持現狀與革新機運之對立激化、關於防止由此摩擦所生之非合法行動於未然、使國家躍進途上、無有犧牲、着眼於國家大局、俾期萬全云云、作重要訓辭、更會議第二日之二十六日、關於確保治安、特開秘密會議、先由安倍保安課長詳細說明全國左右兩翼思想行動並最近社會運動之現狀、就非合法的直接行動及極左極右之撲滅、有所重要指示、而警保局由最近社會現象觀察、認爲當前各種政治思想運動之抬頭、已至受胎期、期待對於革新的機運及維持現狀的思想、有健全的調和、傾注安寧力、以確保國家躍進途上之治安、

蔣作賓在平 檢閱警察隊

【北平二十五日電】蔣作賓今晨檢閱警察千餘人、秦德純與警局長陳繼淹、均到場照料、蔣檢閱畢、對警保訓話、須認淸責任、嚴守紀律、發揮國防能力、次由秦德純訓令、遵守蔣之訓話云云、

華使郭泰祺 設宴請李買

【倫敦二十五日電】郭泰祺昨日在駐英大使館、對中國祝賀英王加冕團作最後宴會、並邀李滋羅斯、賈德幹作陪、一堂數百人、非常熱鬧、孔祥熙將于今晨十時離此赴日內瓦、

東北大學請願團 南下未果竟返平

【北平廿五日電】東北大學護校請願團、前在江蘇省境、被中央軍警所阻、未能如願南下、已於昨日下午三時返平、到站迎接者、有平市各大學及東北出身者百餘人、今後此項空氣、似將波及東北難民全体問題、其反中央之傾向、頗注目、

鮑首相今日呈辭
政府難免改造
英政界紛紛傳說後繼閣僚

【倫敦二十四日電】英首相鮑爾溫、決於二十八日、向英皇喬治第六陛下、捧呈辭表、嗣即奏薦財長『張伯倫』、堪任後繼內閣首揆、政界對於衆信除鮑爾溫首相及麥克唐納樞長由政界第一線退休外、內長西門氏、改任財長、保險部長伍德氏、改任內長、國璽尚書哈利法克斯卿、改任海長、商長藍錫曼、改任國璽尚書、凡此更迭、大抵已確定不移、其他人位、議會方面、大体豫想如次、

交通部長　列史里、郝貝利夏任保險部長、

教育部長　歐里巴、史坦萊任商長、

殖民次長　狄拉、烏瓦任教育部長、

航空次長　薩飛利伯、沙森任木工部長、

保守黨下院議員　哈羅德、哈爾佛亞任航空次長、

王寵惠召見 劉川財廳長

【南京二十四日電】王寵惠今晨召見四川財政廳長劉航琛垂詢一切、至十時始辭出、

東京人口動態

【東京廿五日電】東京市昭和十二年一月份人口動態、於廿五日發表即本年一月份之出產數、達一萬八千九百五十人、較上年同期二萬一千九十八人激減二千百四十八人之多、本年一月份死亡者數、計八千三十六人、較前年同期之八千四百八十七人、乃減少三百五十一人、故本年份自然增加數、計一萬九百十四人、較諸前年同期之一萬二千七百十一人、減少千七百九十七人、

政友會開幹部會
大口力說物價對策

【東京廿五日電】政友會廿五日午後在本部開幹部會、鳩山島田兩代行委員、各總務、顧問、松野幹事長以下各幹事、全體出席、首先由大口政調會長關於政務調查根本方針就中對物價對策、主張如左、『即將世界物價與我國經濟事情、比較而行調查研究、以發現物價趨勢與安定方策爲眼目、爲達此目的計、外交關係、尤其是滿洲國產業五年計劃、陸海軍豫算再檢討、輸入超過對策、均對物價問題、有密切關聯、故應加集中的研究、』次之、關於改正選舉法問題、力說不問政府改正案內容如何、爲作成政友會獨自擬案計、迅速設置特別委員會之旨、嗣後松野幹事長報告党務、謂預定廿八日開政民兩党懇親會計、各道府縣支部長晋京、故乘此機會、決於廿九日開支部長會議、關於党政、党務、有所協議等語、

世界教育會議 胡適等出席

【東京廿五日電】世界教育會議、將於八月二日在東京開會、華方代表、爲北平大學文學部長胡適氏等廿餘人、胡氏必將趁全世界學者咸集一堂會議之機會、極力介紹中國統一國家、並行對外宣傳、頗堪注目、

齊伯林公司美代表 希望實現美菲航路

【華盛頓廿四日電】齊伯林航空會社美國代表杜馬斯諾爾斯氏、廿四日午後、出席上院陸軍委員會赫里穆瓦斯輸出分科委員會、表明開拓太平洋航空船商業航路之希望、略述如左、美國航空關係者、關於航空郵便許可及其他、聯邦若制定立法時、希望開始美菲航空連絡、德航空公司、若美不許輸出赫里穆瓦斯、則不能中止航空船之商用航空云云、

日艦足柄將兵
由基爾港訪伯林
德國人士異常熱烈歡迎

【柏林廿五日電】日海軍精銳艦足柄之小林司令官、武田艦長、並海軍駐在武官小島大佐、該補佐官山本少佐等高級士官計七名、由德政府派梅希仁普爾格大佐引道、搭乘特別軍用機、午前九時半、受多數德國陸海軍將星熱烈歡迎、安抵斯塔黎陸軍飛行場、即乘汽車到日大使館後、於午前十時四十分、訪晤德海軍司令官利達提督、旋歷訪國防相芬伯倫堡元帥、空相戈林將軍、外相牛賴特男爵等致敬、然足柄水兵百五十名、並軍樂隊五十名、乃均由基爾抵柏林、旅德日僑各持日章旗、滿站歡迎海上勇士、旋足柄之儀仗兵、在站前整列、午前十一時廿分、以軍樂隊爲先頭、吹奏軍艦行進曲、經過溫第林登大街、參拜無名戰士之墓、柏林全體小學校、以盟邦海上勇士來訪、均各休課、堵列於由站至無名戰士墓之沿途三千米突、搖動日德兩國旗歡迎、溫第林登大街兩傍、所有一切窗戶、以群集被掩、如歡迎自國軍之凱旋一般、頗形熱狂、

利達提督歡迎談
日德國民協力 厚賚世界和平

【又電】德國海軍司令長官利達提督、歡迎日本海軍精銳『足柄』之往訪、今午特開盛大的午餐會、小林司令官武田艦長及高級副官三人、武者小路大使、海軍駐在武官小島大佐同輔佐官山本少佐等、咸行蒞席、席上利達提督致歡迎詞云、『友邦日本海軍精銳、辱臨敝國之舉、自一九〇七年以還、已亘三十年之久、今次歡迎、殊使德國國民欣快無已、原夫日本國民與新興德意志國民、於國民精神上、多有共通之點、故日德兩國間關係、宜以兩國國民相互間之理解爲基礎、益加親善緊密、夫德意志海軍、讚美日本海軍於日本海海戰、得壓倒的勝利、受東鄉元帥示教者良多、不獨日德兩國海軍相提相携、即兩國人民、亦宜一致協力、厚賚世界和平、是所切盼不已者也、』最後、艾笛爾提督將贈送日本海軍禮物『史塔格拉克海戰圖』致贈於小林司令官、次之、乃由小林司令官奉送日本海軍贈品日本刀一口、遂致謝辭云、『日德兩國國民互相理解結果、不獨兩國親善關係、賴以增進、同時亦可寄予世界和平、誠可謂幸福也、同時、日德兩國間對於第三國際之新協定、亦須以同樣精神、勵行不已云云、』

兩國海軍 在基爾交驩

【基爾軍港廿四日電】因日軍艦足柄訪德、此間日德官民頗爲歡迎、甚呈熱鬧、廿四日爲入港第一夜、足柄乘艦員取樂於久仰美味之德國啤酒、過渡快樂的初夏之一夜、將校廿餘名、蒞德國基爾軍港司令部主辦之非公式歡迎會、遂行兩國海軍初次交驩、據悉小林司令官並武田艦長及其他乘艦將校等、擬於廿五日赴柏林、公式訪問德政府首腦部、

德外相發表 之歡迎辭

【又電】德外相牛賴特男爵、廿五日午前、對足柄訪德、略談如左、德國民對足柄乘艦員衷心表明歡迎、予以爲歡迎足柄者、即相信海軍經多數將士之訓練、互相理解之資格甚深、又因足柄訪德、日德兩國友好關係、更加强化云云、

孔祥熙離英赴瑞 借欵交涉難樂觀

【倫敦廿五日電】孔祥熙在英帝加冕典禮前後、屢次會晤張伯倫財長、英蘭銀行總經理諾爾馬農德氏、商洽借欵問題、已於廿五日上午十一時、由維克多利亞站乘車赴日內瓦、在啓程前、曾語路透社記者云、關於目下借欵交涉之經過、暫緩表示、與英政府當局會見、結果、大致可滿足等語、據確息云、交涉之經過、未可樂觀、在事實上並未收得任何效果、

日皇后陛下臨幸 濟世會紀念式典

【東京廿六日電】恩賜財團濟世會創立廿五周年紀念式典、廿六日午前十時、假青山憲法紀念會館、仰皇后陛下行啓、於會員八十名出席下盛大舉行、陛下賜予優渥的令旨、當陛下還啓時、御抵赤坂離宮東宮假御所、與皇太子殿下共進午餐、午後三時半、還啓宮城、

【又電】日皇后陛下、廿六日臨濟生會創立廿五周年紀念式典、賜與令旨、並對該會下賜和歌、又對全日十九病院、收容之患者千餘名、賜予御慰問茶菓料、

遠藤侍從武官 離滬北上

【上海廿五日電】日皇欽派侍從武官遠藤氏、頃向本埠及長江沿岸之警備將兵、傳達聖旨、並視察畢、廿四日乘日艦『連』號來滬、廿五日轉乘奉天丸北上、慰問駐華北日海軍將兵而加以視察、

英主張之西亂 停戰案撤銷歟

【日內瓦廿四日電】今日國聯理事會、英政府曾主張西班牙內亂停戰案、以作外國義勇兵撤退案之前提、對此除法國外、各國政府均答以不易實施、暗示反對、是故英政府終將撤銷該案、亦未可知、

北陵賽馬

開催日（春季第二次）
五月廿二日（土）廿三日（日）
廿七日（木）廿八日（金）
廿九日（土）卅日（日）
六月四日（金）五日（土）六日（日）
每日上午十一時開賽（雨天順延）

贏利攤配無制限

單式勝 國幣五圓
復式勝 國幣拾圓
搖彩票 國幣壹圓
門票 國幣五角

自奉天小西邊門運轉直達北陵賽馬場公共汽車

奉天國立賽馬場
電話（二）一四九四七號 （二）一二四三〇

（就職之捷徑）

第二十回新學期生 **招募學生**

邇來新興滿洲帝國、益見進展、隨之、簿記知識之必要、愈益切實、故不通簿記者、處世就職、決無成功之望、本校乃滿洲國資格最老之簿記專門學校也、畢業學生、已達三百人、現咸就職於銀行、公司、商店、會計學者、幸勿失此良機！有志

一、招收額數　八十名
一、開學日期　六月十日
一、卒業期限　本科六個月　速成科三個月
一、教授科目　一、簿記學原理　一、商業簿記　一、會社簿記　一、銀行簿記　一、工業簿記　一、官廳簿記　一、鐵道簿記　一、商事要項　一、商法

滿洲高簿

遠道學生設有完備宿舍日語免費教授、擔任教師、均係專門學者、有自信的日滿兩語、從事教授、年齡不拘指導懇切教授盡責畢業後並介紹職業備有簡單函索郵票貳分即寄

奉天商埠地大西邊門外南二經路
滿洲高等簿記學校

北市場 共益舞臺

預告 三天 先期
新聘北平群慶社
注意 諸君 演期

重金禮聘初次蒞奉轟動寰球劇界明星歌壇偉人惜年譚鑫培最得意高足併譚之大門婿親授真傳唯一名伶鬚生

真正譚派 **王又宸** 文武老生

初次聘到大名鼎鼎口碑載道劇界泰斗女中魁首花容月貌天仙化人超群出衆梅派正宗青衣花彩女士

胡碧蘭

初次聘到南北歡迎少年英俊武藝超群長靠短打絕拔無比唯一名伶猛勇武生

王士英

【北平聘到南北馳名久與梅蘭芳馬連良諸大藝員同場配戲名伶】

方巾小丑 **茹富蕙**　銅錘花臉 **馬連崑**　文武老生 **扎金奎**

（驚人貢獻）敝舞台經理親自赴平託人懇求重金運動再再聘請北平最著名譚派鬚生（王又宸）梅派花衫（胡碧蘭）（馬連崑）（茹富蕙）（扎金奎）併（群慶社）全体演員場面五十餘名現卜抵連經宏濟舞台挽留一連星期演畢來奉敝台現下停演七日修理內部彩畫佈景各樣翻新別開生面屆期顧曲諸君大駕早臨敝台無任歡迎之至

本舞台主任謹啓

零碎物品半價

五月二十五日起
五月三十一日止 對每購貨達三圓者

奉送招待遊覽飛行福彩券

千日支店原洋行應援發售

抽彩地點 千日通 原洋行

夏季衣料大出賣

春季毛織帶花物品八扣
出售衣料等免費裁剪

奉天市場正門通
丸見屋
電話三・三七九一番

戒除鴉片嗎啡類癮特效新藥

嗎類斷癮

嗎啡、鴉片癮者福音
欲斷煙癮莫此再靈

還類癮者　吾國特多
斷癮品藥　隨之最夥
嗎類斷癮　與衆不同
處方最新　效驗最靈
斷除毒癮　莫此再靈
世界第一　戒煙聖藥

製造廠　植村製藥所
總批發處　株式會社藤澤友吉商店支店
大連市山縣通七番地
奉天加茂町十五番地
天津法租界三十三號路三七

MOR-2

無藥醫術 長身法

提供十種長身方法、自己依照施行、能使矮子變爲長子、又如脊椎彎曲、頸椎不正發育不全亦易矯正、每本一角、郵費一分

上海靜安寺路斜橋衖口七三一號
上海理療器械行（奉時）

一粒三百米

一角・五分

【固力果】含有營養素八種之多、所以給你兒女們的糖果、要以牠爲最合適！

奉天鐵西威勝街固力果株式會社

一位山東醫生

對於韋廉士吸入止咳片

治愈伊母及其病家咳嗽之熱烈讚美

山東黃縣閻家店同志治療社主任姜騰霄醫生（姜醫肖像附刊於上）來書云『家母患咳嗽含韋廉士吸入止咳片後即告全愈自是病家有患咳嗽者余均勸含此止咳片而收奇效韋廉士吸入止咳片誠保肺健將也』韋廉士吸入止咳片亦善治傷風喉痛氣喘支氣管炎其治療係屬直接當其在口中緩緩溶化之際即揮發一種消毒治療之氣體薰治病源所在地之咽喉氣管肺部止喉癢潤炎膜清喉管而竟其全功焉韋廉士吸入止咳片各藥房皆有出售或逕向上海江西路四五一號韋廉士醫生藥局函購每大瓶法幣七角五分小瓶六角郵力免收一功信件可由奉天和記洋行轉上海韋廉士醫生藥局

兜安氏止痛藥水

刀傷火傷燙傷扭傷關節及四肢酸痛等症每使全身不安速搽兜安氏止痛葯水立可見效凡運動家感肌肉僵硬時擦以此葯則患處即可復原動作靈敏有勁

上海江西路四八九號兜安氏西藥公司啟

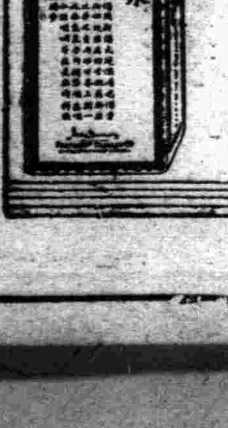

藥房均售

七

諸君如買新流行物品請到

奉天 **七福屋百貨店**

殺菌 潔白 防腐

仁丹牌潤質牙粉

註冊商標 仁丹

根據新科學化驗精研製造最優美藥質牙粉

嚴厲精選原料，猶於每次嚴重的試驗數次。在製造過程中，亦曾隨時化驗成份，有殺菌，去穢，固齒之效果。質效俱全的……唯一的藥質牙粉！

各地均有出售

化驗室之一部

總經理處 大連市浪速町 日本賣藥株式會社仁丹部

被中國監視船射擊
日將向華抗議
並派警備船開往現地

日漁船在塘沽海面

【大連專電】廿三日日本漁船二隻、航至塘沽海面網魚、突被中國海關監視船開槍射擊、並將船長高琦擊傷甚重、關於此案、日方官憲、近將向華方提出嚴重抗議、又關東州水產會、鑒於該案有重大性、爲保護刻在塘沽近海漁獵之水產會所屬漁船及日本漁船起見、近將派該會所屬警備船開往現地云、

漁船逃走猶尾追
射傷船長・武裝登船搜索

日本漁船『長州丸』及第七島戶丸、二十三日駛至塘沽海面網漁之際、不意突受似係中國海關監視之不法射擊、以致船長因被其亂射竟負重傷、嗣經脫出、始避難至大連港、此乃近來所發生之不祥事件也、

査山口縣野中又郎氏所有發動機漁船第一長州丸（四三噸、船長高崎長十氏外船員八名）、及第七島戶丸（四九噸船長掛野伊勢松氏外九名）兩船、於十六日正午由大連港出帆塘沽海面網漁中及至二十三日午後二時頃、適在距塘沽燈臺之東南方約十八海里海上、突有似係中國海關監視船之廸賽爾船、自塘沽方面而來、覷定該兩船、向之運船、行至接近約一千米之距離時、監視船即突以該兩船爲目標發射小鎗彈因之該兩漁船感及危險、立即中止網漁放棄底曳網、向東南方逃走從事避難詎意監視船利其快速敏捷、仍跟踪追擊、繼續發射、斯時第七島戶丸早已開其全速力逃走、幸免於難、惟逃逸略爲遲延之第一長州丸、則被其背後猛射、致船体有十餘處被子彈所光顧、此時在船橋正在運轉之高崎船長、終因一彈命中其左腕、乃負重傷、昏倒於該處、以是運轉當即陷於不可能、迫不獲已、始將船停止、斯時靠近長州丸之監視船其中中國人船員約十名、均比擬手鎗、移乘於長州丸、在船內到處搜索、對於負有重傷正在呻吟之高崎船長、一瞥之後、即悠悠退去不知向何處而去如斯對此突發事件大驚失色之第一長州丸船員等、乃看護其已負重傷之船長與其僚船第七島戶丸返回大連港、於二十四日午後四時、開進西溜ノ埠頭、立即急告西海岸報告云、

高崎船長談

已負重傷之高崎船長、已然收容於聖愛醫院、施以應急處置、其傷係屬左腕之盲貫鎗傷、極形重態、似可保持其一命、記者往訪高崎船長於病榻上、高崎氏苦痛盈溢於臉上、據稱、監視船並無何等信號、即行開鎗放射、未幾余即爲子彈一發所創、昏倒於地、其後之事、悉不知悉、聞船員等所言、對方之船爲速力極快之廸賽爾船、由彼船登至本船之中國人十餘名、均手執手鎗與長鎗、頭戴海關之制帽、似係意爲我船係走私船、乃予以襲擊者、惟對方之船、未能視進爲走私船抑係漁船即行放射、實屬不堪云云、

日旗高懸仍放射
實屬侮辱太甚

大連水上署據此急報、當即急由堀內高等志岐警務兩主任、谷本久原兩刑事、疾驅西溜海岸、檢証其遭難船、同時並由遭難船員聽詢其情報、次即將已負重傷之高崎船長收容於聖愛醫院、祗以水上署對此事件、極爲重視、即刻將事件之概況報告於州廳警察部長、茲綜合其前後之情形、其爲中國監視船之不法行爲、極爲明白、彼方以並無何等豫告與停船之命令、且自距一千米突之地點、突然開鎗、尤其被鎗射之漁船、即行懸掛日章旗、雖行以此信號、告知爲日本船、但仍行繼續放射、此種事實、實屬侮辱太甚、並且爲脅威日本漁業之安全者、是以日本官憲、於更行究明眞相之後、即有向中國提出重大抗議之勢、對此據掘內高等主任談稱、無論如何、此種事件、實屬重大、茲先將遭難之狀況、報告於土峰、恐將以中國官憲之不法事件、由州廳或關東局向中國側發出嚴重之抗議、據遭難船員所言、中國人等登至船內者、悉着用海關吏之制服制帽、因之此爲中國海關之監視船、極爲明瞭、恐係天津或芝罘之海關所爲、總之、今後如斯之不法事件、若仍行繼續發生時、則日本漁船之網魚於渤海、勢所不能、故水產會之漁業組合、若有所懇望時、即有出動水上署之遼海丸、在現地加以保護之必要云云、

興京縣慰問誌（續）

聆聽興京縣復興策、

竹內總務廳長、亘三日之久、具體視察慘澹的窮民穴居生活及復興勢派旺盛的集團部落、此間、爲聽取日夜忘餐廢寢、陸續奮鬥之滿日官憲當局者無隔閡的意見、該夜、在興京館、開座談會、到席者、計有鈙縣長、富森參事官、劉內務局長、潘警務局長、尙財務局長、河野指導官、沼口副參事官、田村協和會事務長以下、興京縣復興委員會各氏、爲興京復興、披瀝熱誠、蓋渠等均係立案復興五年計畫者、茲撮誌其大体如次、

一、因治安已告肅淸、故可耕地必儘可能的去耕作、栽培禾稼、以養成民力、但縣內缺乏勞動能力、役畜不足、是以當以補充此項爲急、自他縣購買耕作用役畜四千匹、貸與縣民、又激勵靑年層、組織靑年團、澄於村長之指揮下、從事耕作、

二、安定人心、滿蒙永住性者、從來興京縣居住民、苦於匪災、故無永住性之鮮人滿人、不數年、均移往他縣、必安定人心、養成使其永居之愛鄉心、

三、養成村力事項、

四、謀官民融合事項、

五、爲治水計、必禁止斫伐森林、增加植樹、

六、設置金融機關事項、

七、開發調查鑛山、

吾人聆此、惟有完全敬服其熱心與眞誠耳、今日興京縣下活動之日系官吏、縣民敬慕、奉若神明、想當然也、又滿系官吏、亦巡視本縣境內、觀察民情、似有苦心進窺施行善政之勢、十九日凌晨、視察松原部隊、縣立男女子各中學校、街公署等處、見聞進行整備之行政 教育諸狀態、歸途遙國道、過永陵街、目覩請代發祥聖地、長城、恭詣奉祀淸朝祖宗之永陵、不禁回憶淸朝興隆之古昔、

此地一帶、山岳起伏、渾河溪流蘇子河、橫如玉帶、乃風光明媚之美麗觀光地也、外此可作狩擊鶴、雉、鶩等以及狐豬兎等之獵場、冬亦宜於做滑氷場、自奉吉線南雜木、利用國道遊覽、極爲有趣、余以爲將來此地必選爲觀光地也、

（圖即永陵）（未完）

友邦海軍紀念日
我首都舉行之各種行事

【新京專電】茲逢第三十二次海軍紀念日之大新京記念式典、豫定二十七日在總領事館、滿鐵、市公署海友會主辦之下、假西公園嚴肅舉行、當日上午十一時、以五發花炮爲舉式時號令、首由滿鐵主事致開會辭、並於勇壯之音樂隊指導下、奉唱國歌、更於戰鬪喇叭之吹奏中、由駐滿海軍部揭揚軍艦旗終了後、各員於音樂隊吹奏中、參拜忠魂碑、繼而滿鐵事務局地方課長致式辭、日比野駐滿海軍部司令官致辭畢、復於音樂隊指導之下、全員合唱軍歌、以日比野司令官之發聲、三呼萬歲、並放五發爆竹、隨後即開宴會、開當日之宴會、在音樂隊指導、全員奉唱國歌進入會場、先由總領事代理致祝辭、逐即開宴、至午後二時、三呼大日本帝國海軍萬歲、祝典即告終、旋由下午八時、在第一第二兩會場、以日滿兩語、舉行電影與講演會、先在西公園第一會場講演『日俄戰之回顧』四戶友太郎氏及『海軍記念日所感』林少佐各自講演後、即開演電影、計有『吾等之聯合艦隊』一卷、『太平洋』五卷、『民謠集』五卷、『光輝日本』九卷、又第二會場在經路小學校以滿語致開會辭、使滿人認識海軍紀念日之意義、隨後即開演『光輝之日本』九卷、『漫畫』卷、『吾等之聯合艦隊』一卷『太平洋』五卷云、

統計事務講習會
昨已閉幕

由中央各部關係者在奉舉行統計事務講習會、自本月二十四日午前九時許、在省公署大禮堂開幕以來、全省各市縣以及省署各廳科參加聽講之人員、共達一百八十餘名、經連日講習結果、迄於昨二十六日、即行終了、同日午後、更由省公署警務廳召集日系參與人員、舉行一度之講習後、即於當晚五時許、舉行閉幕、各縣之參與人員、於今明兩日中再度分別見學後、即當歸返云、

各縣燃料狀況
省署通令調查

奉天省公署、關於燃料調査、開發新資源並地方需給狀况、昨令各縣對管下燃料資源、遵照左記事項、詳細調査、呈報勿延、（一）燃料之種類、（二）石炭（煤）一年間之消費量、（炭煤種別）（三）煤炭價及其他燃料之價格、（四）販賣權所有者及小賣人之商號氏名資本額、並販賣量、（五）附近之煤鑛名、所在地、並與主要消費地之距離、（六）由煤鑛往消費地之運輸方法、（七）該縣對於瀋料問題之方策如何、（八）地方人民對於石炭之關心並希望若何、

林務署長會議第二日

【新京專電】康德四年度林務署長會議第二日、今日上午九時、在實業部會議室開會、到有各林務署長及實業部、民政部關係者約五十人、上午由各林務署長答覆諮問事項、下午即入協議事項、關於康德四年度集團採伐計畫、直協議至下午六時半始畢云、

瀋縣警備道路
下月完成

瀋陽縣公署、爲注重交通及治安起見、特在一、二、三、七各區、新闢警備道路、現正由各區指導員、及村長、督飭工夫、積極修築中、預定下月中旬、一律完成云、

省令調查農地狀況

奉天省公署實業廳、爲明瞭省下各縣農耕狀況、昨令各縣公署、從事調查、詳確塡報、限於六月五日以前、呈報到省、其調查事項如下、（一）旱田耕營狀況、（二）旱田小作關係、

奉天市協和會分會
會員達一萬五千

奉天市之協和會分會數、合日滿兩方面、已有三十分會、分會員約達一萬五千名之多、更爲繼續結成之機運、計開如次、

官吏分會 八
商業別分會 一二
職場別分會 八
地域別分會 二
計 三〇

又城內側以醫師組織之奉天醫師第二分會、自六月三日午後三時在城內醫師會事務所、又奉天紡紗廠分會、自六月一日午後三時在該廠內、定各舉行分會結成式云、

社聯會役員會議
定期開幕預誌
提出議案十餘件

奉天省社會事業聯合會、本年第一次全体會員大會、定於六月三日午後二時許、在城內市商會第二會議室、由該會理事監事並評議員等全体出席之下、盛大舉行、當日席間、除對於應行討論之議案舉行協議外、並定於同日午後五時許、在中州飯店舉行懇談會、以便全体役員、實行歡宴、茲將是日大會提出協議之議案錄下、

（一）關於康德三年度決算及康德四年度預算報告之件、
（二）報告各地災害寄附金之件、
（三）新會員之募集及舊會員整理之件、
（四）關於省內各縣分會設立促成之件、
（五）東邊道貧民救濟之件、
（六）關於省內社會事業團体統制連絡之件、
（七）社會事業關係講習會及各地社會施設見學之件、
（八）本會之章程修正之件、
（九）關於第四次日滿社會事業大會開會情形報告之件、
（十）關於全省社會事業大會開催之件、
（十一）關於其他之件、

滿洲發展驚人
美人迭利氏夫婦談

爲世界的旅行嚮導者、馳名之美國人迭利氏夫妻、終了北滿各地並旅大方面之觀光視察二十五日來奉、視察撫順後、自午後六時、出席總局主辦之觀光座談會、乘廿六日午前零時三五分發列車、赴承德觀光視察、談話如次、

嗣續行奉天撫順新京哈爾濱吉林大連旅順觀光之旅行、而滿洲國之觀光施設、予曾深知建國以前之滿洲、至現今而非常整備、殊爲驚嘆、以滿鐵觀光局及其他觀光機關之努力『觀光滿洲』完成、亦必不遠、滿洲觀光事業之將來、實爲光輝者、於本年中發行吾之一九三七年版『世界觀光指南』、雖約束必大介紹滿洲國觀光、爲之供獻宣傳云云、

王道書院招募聽講生
報名人數踴躍

【新京專電】特別市市公署主辦之王道書院第一期招募聽講生、日系者一百名、滿系者一百名、資格限於中學畢業以上之學力、有志聽講者、由二十四至二十六日止三天內、至市公署總務科王道書院係添寫志願書報名、以便詮衡決定、茲聞市公署方面、迄本日上午（二十五日）爲只經過一日半之報名人數、日系報名者踴躍、竟超過滿系一倍以上、足見報名期滿時、勢必超過預定數目即滿系方面亦能足額無疑云、

宇佐美理事定期返任

關于新線敷設計劃、並國線路警歸滿洲國政府接收問題等爲與對滿事務局及其他關係方面磋商辦法而東渡之宇佐美滿鐵理事、定於二十九日乘輪抵大連返任云、

勦匪捷報
東邊醜類相繼潰亡

第一軍管區司令部消息本月廿三日出發赴撫松縣大營步兵第○團第一連行至石頭河子（撫松縣南四○滿里）地方、突與匪首金日成及萬順匪團三百餘名遭遇交戰、於此時中、接該急報之西崗駐在步○團第三連當即急遽前往應援、加入交戰、協力攻擊中、匪方當即逃潰云、

又金川縣治安隊第二連長所率之隊員○○名、本月二十三日、在凉水河子南方小北岔地方、曾發現匪巢二所、即時由該隊予以潰滅云、

又丸山憲兵連長以下○名、二十三日在撫松黃泥河子以南地方、與匪首海龍以下若干名遭遇、交戰三十分許、匪首不支、即向大西岔方面逃潰、是役計斃匪二名、傷甚多云、

又騎兵第十六團陳中校指揮之第○連、二十五日午前九時許、在金川縣三區老西溝地方、與匪首西海山部遭遇、交戰三十分許、當將匪賊擊斃三名、餘者立即逃亡云、

大同學院
在奉考取學員

大同學院第二部第六期學生自二十四日以來、即由該校派員來奉、會同省市當局關係者協助之下、在大西關警察地方學校內舉行考選、結果、迄昨二十六日終了、計參加報名投考之人員、爲數達六十八名、關於試卷、已由主考人員攜回新京、取錄者約一個月後即可

友邦全國圖書館長會議

日本全國圖書館長會議、定

電電會社管理局長會議

【新京專訊】電電會社決定自今廿七日起、亘三日間、在新京本社召集管下各管理局長開第二次管理局長會議、關於社員訓育方策、獲得放送聽取者對策等加以協議云、

徹底着手一般
民衆社會教育
奉天省立圖書館節節實行

奉天省立圖書館、根據文教部之指令、對於一般市民徹底之社會教育、決行着手、目下正節節進行、茲將其重要者列之如左、

一、設置日語教授所、於每星期一、三、五三日間、對於希望者、免費教授日語、

一、設置問事所、以應民衆之商談、

一、在圖書館內設置花園及庭園、實施農作週間、以期徹底勤勞精神、

自六月二日起至八日、在大連奉天新京等三處作移動式舉行巳誌本報、茲聞奉天當于六日在萩町滿洲事變紀念會館開奉天部會時、使參加者特別展覽奉天國立圖書館所藏四庫全書問正式發表云、

漢醫會改選
警廳先期指示事項

奉天市漢醫會、改選董事期間、已請准瀋陽警察廳、訂於本月卅一日、假該會改選、並由選出董事中、推選正副會長、警廳爲發展該會會務及愼重役員起見、對選舉之幹部役員、指示標準事項如左、（一）人格高尙、學識優秀者、（二）有犧牲之精神、熱心辦理會務者、（三）公正無私、無黨派色彩者、（四）提高會體地位、增進會員幸福者、

本報優待讀者 免費參觀賽馬
今日舉行招待
午前九時備車相候
並有多種物品贈送
本日如遇大雨依法順延

本報爲優待讀者喚起春季野外之行樂起見、得由國立北陵賽馬場極大之援助而、有免費招待參觀賽馬之盛舉、茲對讀者報名抽籤結果、對於中籤各戶、除已分別送致招待劵外、因該招待期間、即迫於今二十七日、希獲得本報招待劵之讀者諸君、於本日午前九時許、逕行持該劵前往小西邊門外黃汽車車站地方等候車輛、屆時由本報派員驗看招待劵後、即行免費乘車、前往北陵、倘本日如遇大雨、小雨時舉行時、則即依次順延、此次除各讀者享受既定之種種優待外、本報更蒙東亞煙草會社、七福屋百貨店、世戶石鹼株式會社、吉林公司、若素奉天出張所等各大公司之應援對於此次本報招待之讀者等、概贈多種贈品、以資紀念、深望讀者踴躍參加云、

前夕中街匪警
義合布莊被搶
二匪搶去百廿七元

城內西華門派出所管內、中街銅行胡同、門牌二○號、義合商店、係一批發布疋商、執事人張鞠三、年三十二歲、原籍山東省蓬萊縣人、廿五日午後七時四十五分許、侵入二匪、一持八音手槍、一持刺刀、入室後、迫逼執事拿出鑰匙、將錢櫃打開、匪等遂搜索一空、計十元國幣八張八十元、十元金票兩張、廿元、五元國幣五張廿五元、一元國幣兩張二元、共計一百廿七元、匪徒得賍後當即奪門逃走、現警方正嚴行追緝中云、

檢查酒類
定期實施

瀋陽警察廳、查酒類爲飲料之一種、惟具有麻醉性、飲用過量、可致人於沉醉、倘再含有木精之成分、更易惹起中毒、於身體上更與以重大障礙、該廳有鑑及此、爲保市民健康計、訂於六月一日起始、對市內酒類製造或販賣者、實施有無木精混合之化學檢查、昨令各署一體遵照辦理云、

法律問答

甲乙丙三人、甲頗有家資乙因匪負債、因前曾有德於甲、乃託友人丙、向甲關說願將鄰甲之地售與甲、索價二千四百元、（當時僅値八百元、高出時價三倍）、甲初亦首肯、當即成立售地契約、在契約上載明地價八百元、且甲當時並未付錢、係另外出具二千四百元之存錢條與乙、載明丙爲証人、由甲丙分別蓋章、嗣後甲返悔、擬將存錢條作廢、不然則託言無錢交價、契約解消、將地退回、可否根據存錢條向甲索款？

吉林張政啓三月二十七日

答根據存錢條、向該管法院提起訴訟可也、不能失敗、

辯答者 奉天浪速通四五 辯護士法學士 藤原鐵太郎法律事務所

天氣豫報

廿七日 北西風 曇後晴

二十六日溫度 最高 二十三度五 最低 八度八

冠蓋往來

▲久常貴族院議員、廿六日午后五時三十分由鮮過奉晉京

▲大森貴族院議員、廿六日午后二時四十七分、由奉赴哈

▲堀田日駐意大使、廿六日午后二時十三分、由京抵奉

▲宮島滿鐵地方部長廿六日午后二時四十七分、離奉晉京

談學校失竊

……子曰學……

學校失竊不論錢財物件。若非另有支節。事極尋常。失竊後除倫竊者自首外。大家以爲頗難 得其 端倪。但就我經驗所及。事後眞相極易查明。只要就失竊時間地點及有關人物方面詳加研究。必能水落石出。我操教師生活。首先注意學生偷東西。不是自誇其詞。爲我親手破案的十有八九。我用暗示。帶有恐怖性的言詞。感化。個別詢問。分派小偵探方法。做我偵查的過程。從前我教過一所小學。小商 店櫃內失去銀 元若干。不止一次。事出時。學校當局嚴守秘密。由教師推定幾位認爲誠實可靠的學生。分佈商店附近做小偵探。我們會研究過。 兒童不良行爲有 習慣的。某天。果然某生（家中很有錢。父母極體面）。見店內無人。暫至櫃旁。正待伸手取銀。即被小偵探擒住。命他表演前幾次竊經過的動作然後知該生家屬。照數賠償。一面令他退學。所以倫東西不必出於寒苦子弟。教育界都公 認是說。學校失竊時間地點若與校工有關的。校工即爲第一嫌疑人。其次當然是學生。若謂學生家庭環境豐滿。決不會幹。（我確定低能兒決不會幹）。又說若干數目兒童決不敢取。或云查出後有關學校名譽。不必追究。更以爲銅元一枚之微。不必大驚小怪。抱此見解。觀念實爲錯誤。惟其事小。貽害整個的學校生命很大。除非不三不四的學校。不倫不類的教師。凡是正當學校。普通教師至少必讀過兒童心理學。至少對兒童不良習慣與行爲下過一會研究的工夫。若謂某兒承認倫東西是教師用恐怖思想灌輸他他 才瞎說的。這是荒 謬之至。學校教師不但各科要有門徑。應研究學生平日的行爲與習慣。他們的家庭狀況。平日用錢的來源。同伴的生活。我主張 同時要閱些偵探 學的書籍。一朝發生失竊。可疑的某某。應十分注意。自不難迎刃而解。小學生偷東西。大概乖巧的動作敏活。態度亦整靜。破案的時間長。遲鈍的動作較愚笨。且胆小。破案的時間較速。而偵查的方法。亦應視兒童的年齡。個性。智力各方面採用暗示的或帶有恐怖性言詞的或感化的。總之。若一人做的。遲早會從他的行爲上暴露出來。合夥兒做的。起初雖彼此隱瞞。但在失和的時候。往往會把事實吐出來。有時竟會在意想不到的事物上發見確實的證據。我認爲小學校失竊。一面固然要偵查。一面還是要靜默。這是我的經驗之談。因把所述貢獻與學校教師。

學•校•風•光•

夜課教室素描

壁上的掛鐘短針剛走到『6』字。夜課教室裏已起了一陣大騷動。皮鞋聲和鐵凳脚碰到地板上發出來的『鏗鏘』之聲。成了不整齊的交響曲。

追求智識者—店員。學徒—各自搶着坐位。比搶影戲院的位子更有勁兒。誰都希望靠近教員。但近教員的地位很小。而且祇擺了區區的六隻坐位。事實上很難於饜滿這一大堆的人羣。於是大家不約而同的發出『明天請早』的怨聲。算是出了一口氣！

一間死一般寂靜的教室。頓時呈滿着熱鬧的景象。歡笑聲說話聲。但很少聞到討論功課上的事情的。

『鈴…鈴…』！上課鈴響了。教室寂靜下來。一位戴眼鏡的中年教員走入教室。

教員點名完畢。拿着粉筆在黑板上寫道『今天是第八課。請注意』。跟着把他 手中的一冊English Reaber anb Grammar翻到(8)頁上。高聲朗誦着『One MOuth』！於是有人接着說『既有『猫尿』。必 有狗尿』。引得全課室 起了一陣笑聲。教員無可奈何地向說『猫尿』者瞪了一眼。然後把眼鏡向上一移。表示保持他的莊嚴又繼續讀下去。『I have one MOuth One NOse…』

『你們有 不明白處。儘可發問。不要以爲這裏沒有你們發言之權。我極願意接受你們的意見』。教員說完這幾句演說式的話。很吃力似的在用手絹揩鼻子。

『那末我『ABCD』還沒有熟哩』！第三排中有人在提出意見。但教員却向他白了一眼恰巧這時散課鈴聲響了。教員似伍子胥過關般走出教室。

接着了一陣大騷動。教室裏又恢復了原來的寂靜！

文具常識

塊墨最忌銅。如研墨置銅器上。經夜即會微裂。可以紙包裹。留一頭備用。用 白 蠟打好。兼可免夏日 以墨污手 之弊。

印泥色宜鮮紅。切不可以鐵器拌之。因印泥一近鐵質。即變爲黑紫顏色。日更宜時於日光中勤晒之。若用之過久。則滲乾而不適用。若滴火酒少許於內。即能免除此弊。

用花椒煎湯或燒酒亦可。貯於水盂。用以磨墨。雖嚴冬亦不結凍。

新購之鋼筆頭。往往不易著墨水。若以火柴燒燒筆尖。此患即免。鋼筆頭使用後。用廢紙擦去墨跡。以包香烟之錫箔包好。既耐久而免生銹。

用花露水或香 水 精摻入水中。磨墨盛入墨盒中。供隨時使用。可永遠不生臭味。

石筆包以紙。寫時露一頭。可免污手。並可經久不斷。

求愛和求學

（冰）

在青年時期。有兩件重大的慾望。第一件是求學。第二件是求愛。因爲每個青年。都準備着跑上人生的路程。而且都希望在這人生長途中間。能够豐富地。快樂地生活下去。所以求愛和求學。就成了青年時代最重大的問題。

一個人並非天生下來。便是生知。便是全才。我們的知識。才能。都是漸漸學來的。一個人生在社會裡頭。也不是永遠得靠人吃飯。是要自己有職業的。我們要得着高尙職業。可以養活自己。同時可以扶助社會。自然要有職業的學識和技能。這裡職業的學識。職業的技能。須靠着敎育的造就工夫。所以我們希望能够得着優美高尙的生活。就難免無求學的準備。

在求學時期中。有一件青年所不能避免的本能衝動。就是求愛。世界上任何民族。任何膚色青年。幾乎沒有一個不視求愛爲他們最快樂。最稱心得意的事情。在男女兩性中間。似乎 有一種特別的電流在循環着。一個溫柔美貌的女性。能够吸引一個青年。好像磁石吸鐵一般。從許多古代的名人故事裏。可以證明這種事實。當拿破崙未得志的時候。他對他的愛人若雪芬說道。『我的實劍在腰。鋒銳未試。只要你心兒屬我。前述偉業便不難成功！』果然。『從一貧寒小軍官。一躍而爲法蘭西萬目睽睽。『履至尊』而『制六合』的唯一英雄。馬克司爲要獲得一個貴族女子鍾尼的愛情。苦苦地研究法律和經濟學。結果。使他成爲今日世界上萬人共仰的社會主義大儒。世界上沒有一種能力。能够鼓舞一個青年。像他所愛慕的女性那麼偉大。她能够使一個青年努力。奮鬥。進取。去完成他的事業。

可是 求愛能使青年 興奮進取。也能使他們沉醉頹喪。一個情感豐富。意志未定的青年。偶見一個美麗的少女。就心情脈脈。想怎樣去表示他的愛慕。怎樣去向她求愛。每天如髮要梳得比平時服貼了。衣服也穿得講究了。犧牲了金錢。不算。還荒廢了學業。只要得他所追求的少女底歡心。便自以爲滿足。他把求學的意志。在求愛的本能中消磨摧折去。這是何等痴蠢。何等危險的事—在求學時代固無妨假定一個求學對象。做我們努力向上。奮發有爲的鼓舞力量。但是。如果你沒有法蘭西英雄和德意志學者那種求學的精神。最好的策略還是把求愛第一問題先解決了。然後再去談判求愛第二問題。

我們知過。青年求學。至少應有三種條件。一心事。二時間。三金錢。我們無論與那一種學問。總要專心致志。才有心得。我們要恒心。一暴十寒。或半途而廢。都難達到求學目的。我們也要有充足的金錢。才可以支持求學時候一切的費用。在求學方面。也一樣免不了要耗費你的金錢。消廢你的時間。貢獻你的至誠。所以一個專心致意在求學的青年。往往不能同時痴迷馳騖於求愛。反過來說。你既醉心沉迷於求愛。你決不能够切實在學問上用功了。

從研究動物學。我們知道雄的動物常用他們的美麗去向雌的炫耀。藉作求愛的吸引。雄鷄羽毛特別燦爛美麗。他頭上戴着堂皇的冠冕。當他向異性求愛時。他斜着身子。鼓着翅膀。很得意似地在所求愛的雌鷄跟前誇 耀着他的豐采。其他。如雄獅頭上的長鬣。雄蟋蟀項上的金環。雄鹿頭上的角。都是天然特別替他預備下來。用以吸 引雌性的。人類的男子。在身體上。並沒有天然特賦可以吸引女性。我們的體美。遠不及 女性體美吸引 魔力的大。假若你要用你的金錢。你的華飾。去哄騙一個淑女。去餌釣一個愛人。是荒謬絕倫的！我們要從學問上發揮我們特殊的天才。發展我們剛毅的德性。這種天才德性。就是我們光榮的冠冕。黃金的項環。足以吸引一般良善女性。柔順地答應我們的求愛。只要努力求學。我們的愛人便跟在後面。她等你求學成功的時候。就會站在你的面前向你握手致禮。

沒有充分的學問。眞實的能力。是不配談愛的。一個聰明的女性。斷不會愛上一個不學無術的紈袴少年。我們不但要爲着自己的前途才去求學。我們也要爲着去求得一個眞實可愛的伴侶。所以更加要求學。西方有一位哲學家說。『人生目的。 在求優美和 快樂的生活。』我以爲這種生活。須要青年自已從奮鬥中去找尋的。

狄克推多下之教育

（二）

L. S. Staurianos原著

與此相似。兒童們每星期必須念一種格言。此種格言各星期不同。 特稱爲『星期格言』week Saying。期盡量灌輸那過分誇張的德國輿論以及崇拜戰爭的風尙。於一般青年腦中。例如。每值凡爾賽和約簽字紀念日時。兒童們便記起了如下的詩句。

凡爾賽 是你們的 恥辱。國恥。

凡爾賽 是你們的鐐牢。死路。

想想呀！德意志的兒童！

敵人在凡爾賽對你們幹了什麼勾當？

唉！你的祖國！

國社黨教科書用於學校。含意至深。尤以費肯雪爾Fikenscher 所著一文。堪稱代表作。其文已被國社黨教育部長極力推薦於世。今將其所論 191 1983年間之德意志歷史。略介紹其大意於此。

『大戰初 期。列强 協力 封德國。然進行中。德國竟連戰連勝。不幸叛徒搗亂。德國內部分裂。致對外終於敗北。

『大戰停後。猶太人愛 斯勒爾Kurt Eisner 首在慕尼克城Munick發動革命。全國喧騰革命之聲隨血染之旗瀰漫各地正値此風高漲之際。希特勒因暴動囚於監獄。

『我之奮鬥』Mein Kamp寫於此時。

『第二期從1923—1929 年描寫通貨澎漲政策如何使社會紊亂不堪繼而工商業區魯爾河域强被佔領。決解賠欵之揚格計劃實行。再三直接或間接使成千累萬的德意志工人。無形中都變成了世界資本主義者—猶太人的奴隸—

『近年來商業不景 象反應到社會。人民痛苦日益增加。德國人的血。就好像牛馬一樣。被猶太人吸吮殆盡。

『猶太人。共產黨徒。和平會議者。在德國歷史上。都是被確定了的罪魁！

『在自由主義者與 共產黨徒組合下的渾亂政府。既鬧得鷄犬不寧。同情希特勒者。自然一天比一天多起來。偉大的局面漸漸的向外開展了。

意國青年多習漢文

東方大學成績

羅馬。意首相墨索里尼今日參觀。意國東方大學。按該校創設於一九三三年。以溝通意國與東方文化及研究。經濟問題爲宗旨。該校校長姜諦爲前任參議院議 員。該校 之建設。日有進步。現除各種演講外。復設語言一科。中國語之研究。尤 著 成績。意國青年習者頗多。將來擇尤選派赴中國。日本。印度各處實習商務云。

昨日

（三三）（丁丁）

四

所謂赤子之心 者是這樣。〃代兄是吾一個姐姐。吾是她的弟弟。姐姐愛弟弟是姐姐應該的責任。再說她不像吾家中的兩個 姐姐那樣責打過吾一次。她始終以愛護精神和吾週旋。 這點使吾感激之外惟有敬愛。從不會想到什麼其他上去〃

『二弟你把這個揹到前院去』

當吾衔起書包邁步正要上學去。 代兄指着檐廊上放着碗和筷子說。

陳四正在向缸裡放豆子。 吾沒言語把碗和筷子放在他背後走開。他沒有看見吾。

—在途上—

『呃！小國。國小孩。』一個同學的。 他是吾最憎惡的一個。

『……』吾掠了他一眼。沒理他。

『小樣。不理誰怎的。』

『你…小樣！』

吾的唇部有點哆嗦了。 彷彿腦筋也在漲起。他笑了。走過來把手搭在吾肩背上。

『吾說給你一 椿事。你一定願意聽。你知道你的好朋友香鶴腿到那兒去了』

因爲陳實華的身材以瘦長勝。 所以同學們都背後叫他香鶴腿。吾也覺他的腿部高高站着和鶴立相似。但吾從未叫他過。而且也不願別位同學這樣對他叫。

『別又給人起外號』。

『你還替他擇面子呢。你知道不？』

『什嗎？』

『他跑了。』

『跑了』吾驚疑的說。 原來陳實華不上課有四五天了。在這四五天中。 沒有聽說他遞過請假條。也沒有人替他請假。他向來作事是不使人指摘的。吾這幾天就疑惑他怎麼假都不請就缺席。

『眞的嗎？』吾半信半不信的追問了一句。

淑英先生。『昨日』小說在創作中。並無成書可讓。請於本報兒童(星期二)教育(星期四)兩刊賜閱可也。此覆。

學◎生◎文◎藝

給同學的信

（自强學校五年生張掄明）

甲生愛友！

近來你的身體好嗎？堂上雙親身體也很健康嗎？我想大概是很康泰！可是我每想給你去信問候。大概你也知道—現在正是將要考畢業考的時候。我正在臨陣磨刀。所 以多 有中止。抱歉！抱歉！請你原諒吧？

在昨天 我接 到李君的一封信。上面說你對於功課很不注意。你—老覺得自己的功課。不能升學。對付對付就得了。過年還不一定做什麼去呢！

我想那是不對的。你要用功你的天才一定能使你升學的。你家裡也能供起你升學。你也知道。現在是二十世紀。要沒有學問是不能生活在世界上。要在十幾世紀。有學問沒有學問都可！

你想。現在要不求 得 點學問。能生存在世界上嗎？俗語說。『少壯不努力。老大徒傷悲』。你要不 求得點學問。就等於沒有積蓄着金錢。到年紀老時候。也不能去賺錢啦。那時。後悔也來不及了！

我勸你從此以後努力用功。一定能升學 求得點學 問以備將來不時之需。專此。敬請

學安

學然後知不足說

（奉省一中五十級學生 王可恭）

觀江河而以爲深者。必不知洋海之大也。登邱陵而以爲高者。必不知泰岱之峻也。士君子咕嗶唔窮經讀史。豈可剛愎自好而相許以有成哉。夫以孔子之聖。猶能學禮於老聃。取法 於萇弘。顏淵之 賢。猶嘆彌高彌 堅。在前在 後。嗟乎。聖賢。猶尙如是。況下焉者乎。究其所以如斯者。豈有他哉。蓋學而知。知有所未足也彼碌碌者。何足語此。吾願後之君子。登山而知其彌高者。可與偕行。航海 而知 其愈廣者。則可與同赴也已。

月

新京自强學校 五年 梁承卿

皎潔的明月
似燈籠一般
懸掛在淡藍無際之天空中
時時變幻
每至夜間很顯耀的現出來
替代太陽的職務—月—
光芒淡明呀！
◎ ◎ ◎
眞令人無限留戀。
朝去夜來循環於自然圖畫中
不悉其數的小星環繞你的四
周
享那自然的幸福
然而夜深了。月暗了
一切的亂聲也聽不見了
月：月：你用勁撒放你光芒
吧

「五四」受傷 提起自訴

【北平通信】平市新『五四』事件發生後。曾有學生李克恭朝陽學校)梁國華。(中國學院)李秀實。(中國學院)王官豹。(北京大學)佘靈飛等五人受傷較重。原擬日前 提起自訴。茲以證件未齊。故延至昨日(十九日)上午。始開列自訴被訴人姓名。及事實經過。被告所 犯法條等。延聘律 師具狀。正式 向地方法院 提起自訴。計被訴人爲(一)吳葆三(私立志成中學校長)。(二)陶希聖(北大敎授)。(三)高建瓴(志成中學校官)。(四)李子華(師大學生)。茲將呈文開列被訴人所犯法條誌次。被告吳葆三。指揮志成中學童子軍。對人實施傷害。有在場學生及志成學生可資証明。依刑法第二十八條規定。應觸犯刑法第二百七十八條第一項之罪。被告陶希聖。對人行兇備加稱贊。表示同意傷害。並當場對於受傷者公然加以侮辱。依刑法第二十九條第一項之規定。應犯同法第二百七十八條第一項之罪。及同法第三百零九條第一項之罪。被告李子華。傷害自訴人梁國華之行爲。在場各校學生可以證明。應犯刑法第二百七十八條第一項之罪。被告高建瓴。指揮童子軍實 施傷害。並親自執鐵架。力擊李克恭頭部。意圖殺害未遂。應觸犯刑法第二百七十八條第一項及同法第二百七十一條第二項之罪。

關於研究日語

（趙純璞）

我滿洲國與友邦日本之互相協和精神。自不必詳言。單就兩國間之人民彼此互相交際往來而言。日見繁盛蜜切。是以我國之人士。爲應求彼此間之交際便利及感情融洽計。對於學習日語一事。特別注意。近來國內之各主要市鎭。語學ノ設備。已將要普遍矣。但現在關於研究語學之學之諸人士。自初學之期起至會話之期止。(能與日人彼此談話之期間)。每有經過二年或三年研究之期間者。 亦未能與日人 彼此談話。究其原因。實爲研究語學之諸人士。只有『學』之印象。而不注意於如何能研究使其前進。 以達到速成 之目的所致耳。關於此項。現在僅按個人區區之見。以幾項關於研究語學所應注意之點列後。

一。讀誦之事。初學語學之人士。關於此項稍感困難。原因有二。A。初學時之發音困難。B。口法之困難。(即俗語所謂嘴笨)所謂發音困難。即初學之期。對於『假名』之學習。字音難以正確。故宜特別注意於發音。 將此點 認清之後。然後則練習口法。所學過之單字或單句。均須特別熟讀。務求其達到背誦之程度。但不可默讀。由是漸漸由淺而深。可免除對發 音及口法 之困難矣。

二。關於寫之練習。經過讀誦之後。便應該注意於寫。初寫之際。宜習抄寫。經過熟練之後。則練習默寫。但宜判明語中之漢字及假名。切不可以應列漢字下之假名。注於漢字之旁。以免過後之印象恍惚。此時所寫之『淸音』『促音』及『濁音』『半濁音』。尤須特別注意。以免會話時發音之錯誤。默寫之練習熟練之後。則所記憶之會話。印象更爲深刻一層矣。

三。耳音之練習。初學之時對於聽一事。自然感到特別糊塗。但經過『熟讀』『熟寫』之後記憶方面已有相當之印象。於驟然聽到日語之後。腦力之辨別力。非常較遲。常聽之後。辨別之力。亦漸增速。久而久之。對於所說之日語立刻即能明瞭矣。故諸學者。宜於教者方面。要求以日語講授爲善。萬勿以爲一時之不解。即以滿語解釋之。以誤辨別之力量。

四。會話之練習。所學過之日語。經過『熟讀』『熟寫』及『聽力之練習』之後。固然漸覺有相當之進步。但對於談話時之需用何種單語。恐驟然談話時用之。常感到尤豫不定。雖一時爲極淺易之語言。恐亦難出口。故平時對之語學同人或對之教師。總宜互相操日語。實地練習之。雖有錯誤之處。亦勿以爲耻。語云『失敗是成功之母』。如果抱定此種精神會話之程度一定進步較速。同時可防免學過之語學忘掉。並可增助單語及單句任便活用之容易。

按以上述說之幾件。不過僅對於研究淺近之日語程度爲一種參考而已。使其於較短之期間達到會話之可能。並非指研究文法及深造者而言。冒昧之處。尙祈高明指正。

四。五。廿四。於秋爽宿舍內

百嗽皆服

止咳被痰 還是知密子聖

現在春去夏來、冷暖不均、傷風咳嗽、甚易招至、尤以老年幼兒危險更甚、第一老幼者、身體的抵抗力、很容易受外感而起變化、最普通發覺的是先傷風後咳嗽、若在初咳嗽時、不趕快加以治療、忽略下去、恐怕要引起肺經的病症、如肺炎、肺結核是也。等到那時、才去謀加治療、不但病勢難去、還要怕有生命之憂、所以無論那位家庭中、尤其是小孩子的咳嗽、千萬不要放鬆過去。治療咳嗽最有効的藥、現在只有田邊商店的『知密子聖』因爲他有下列許多優良的地方。

藥性溫和

本劑係由知密草之精液製成、和以甜蜜鎭咳即刻見効、化痰迅速之至、絕無刺戟現像、且作用能持久而緩和、對小兒咳嗽最爲適宜。

毫無麻醉性

本劑効力雖大、絕不像其他鎭咳藥、藉其痲醉成份的力量來把咳嗽止住、即是本劑中不含痲醉成份、所以服用後毫無危險這又是對小兒咳嗽最爲便利的一點

味甘如蜜

爲謀容易服用起見、本劑用特別方法、混入蜂蜜、藥性不變、且効力更形增大甜蜜而外効力不減、這又是本劑之特長

知蜜子聖

チミツシン

…定價…
一五〇瓦入……日金一円
三〇〇瓦入……日金一円八十錢
(有用瓶小號)

全國各藥店均有出售

總批售處 株式會社 田邊元三郎商店 東京市日本橋區本町

T.44

世界珍聞及其他

世界大文豪　老當益壯
羅素六十四歲生子
新夫人今年芳齡二十有七

倫敦函云、英國大哲學家羅素爵士、他的著述、在世界各國、早已家絃戶誦、他今年已經六十四歲了、然而精神矍鑠、不減壯年、自從一九三四年和他的第二個妻子離婚之後、即和他的年輕女書記結婚、白髮紅顏、頗有許多韻事、本年四月十七晚、他還位年輕的太太（只有二十七歲）產生了一個男孩、羅素對人說『我很高興！他們母子倆都很好呢』、因爲羅素常常在筆底教別人怎樣去養育子女、這一次該輪到他自己了、他說、他還次添了一個兒子、祗不過是一種私人的事件、

羅素自一九三一年、他的大哥去世、繼承了爵位以後、他在貴院中很少活動、因爲他是個澈底的和平主義者、他不僅主張解除武裝、并且主張英國把所有屬地交還國際聯盟、他這種意見、當然爲英國的貴族所不滿、所以很感到枯寂、只有在家庭中尋些樂趣了、

宋哲元歸里向父老述志
帶軍不喝兵血·爲政不刮地皮

濟南函云、樂陵長途電話、冀察政務委員會委員長宋哲元、由津抵樂陵後彥家原籍後、連日在籍監視修理營墓、並在墓地植樹、樂陵縣地方紳商學各界機關領袖、各鎭鄉長、各鄉農學校校長、十五日上午九時、舉行歡迎宋氏大會、共推鄭安時、何冰如、李星曹等三人赴彥家宋府迎宋、當與宋氏一同入城、全城懸旗、各界均到南門外歡迎、沿街民衆如堵、萬人空巷、宋氏入城後當先到李星曹宅休息、繼即赴樂陵縣立中學、歡迎宋委員長大會、即在縣立中學大敎室舉行、參加代表共五百餘人、公推鄭安時主席、趙筱峯司儀、公推何冰如致詞、次由樂陵縣長李金周致歡迎詞、後由宋氏致詞、申述本人自光緒末年出外從軍以來、至現在冀察主政經過、並云本人向以扶植國家正氣、解除人民痛苦、不喪權、不辱國、帶軍不喝兵血、爲政不刮地皮、爲軍人不割據一方、不擁兵自衛、練兵目的在不當亡國奴、練兵使命在除暴安良、如（一）打敵人（二）打土匪（三）打共產黨等、總之本人決站在民族國家立場上、本良心作事努力一切云云、

易縣無賴子
弑母復殺妻
人頭割下擲出十里外
行兇後復悔愧自殺

易縣通信、定縣縣屬南莊頭村住戶張某、行爲素極不端、終日尋花問柳、不務正事、其母及妻終日規勸、張某並不稍改、日前張又往某妓處尋樂、被其母妻查知、即前往吵鬧、該張某羞惱成怒、遂生行兇之念、當夜即用菜刀將其母及妻雙雙殺死、張某用刀將人頭割下、用筐盛之、擲出十餘里外之十五雞地方、但張某行兇後、頓然慚愧、自知難逃法網、乃自縊於蒼匡村、當事出之時並無人知、次日鄰人發覺、報告村長轉報縣府勘驗了、

驚奇駭人　寶石故事談
暗殺神竊

英國著名『金剛鑽公司』總理阿本海馬、發表一段統計、當英國經濟恐慌之年、該公司售出金剛鑽、價値二百萬鎊、而至一九三六年、驟增至一百萬鎊、從這段統計、可以看得出世界景氣上升的程度、閒來無事、講上兩段金剛鑽的故事、以供閱者談助、

該公司曾向奧國約瑟夫大公、購得世界最大的金剛鑽、這顆鑽石、美麗是美麗極了、貴重也貴重得無以復加、只是有一件、它包含着人類殘酷的鬥爭史、假使它長着一張嘴兒它會大放悲聲、把人類充滿獸性的大黑幕揭發出來、當它在印度出世的時候、最初發現的、是一個幸運的礦工、他悄悄和另一夥伴商量、要把這個稀世的寶物、賣給掮客、那麼他一生吃着不盡、用不着再做胼手胝足的礦工了、那顆鑽石、放出熠熠耀眼的毫光來、一般强烈的引誘力、使得他的夥伴、再也忍耐不住、一下子把他弄死了、經過不久、警察千方百計的捕獲兇手之後、找不出殺人的動機來、原來那個夥伴、明知一經吐實、這顆晶瑩奪目的寶物、便會落於官廳之手、他寧可爲寶物而死、不願失寶物而生、結果是、遂了他的志願、他把鑽石吞下肚去、欣然投入死神之懷抱去了、

醫生檢驗其致死之由、於解剖屍體之後、發現了那個寶物、醫生默默地想着、當一輩子的達克透、也不會有出頭的日子、見財不取、是爲笨伯！他把主意打定之後、人不知鬼不覺的、把鑽石納入袋內、一轉手間、售予英商亨利麥可爾鑽石琢磨廠、從此他丟下聽診器、團團然、便便然、他成了一個大模大樣的富家翁了、

後來這顆鑽石、落入英籍舞女之手、她是個絕色美人、再配上一件稀世之寶、載着絕大的幸運、欣欣然回到英國來、不料半途中、突以失蹤聞、大家揣想、大概她是情場失意、所以葬身於魚腹了吧、從此以後、那顆世界最大的鑽石也像永沉海底、沒有透出一點兒消息、直至一八六九年、有一位法國人、興致勃勃地跑到英國來、當他訪問某爵士的時候、滿臉堆着驕傲的笑容說道：『您瞧、人人都疑心這個寶物、已隨美人的芳軀深深埋於海底了、到現在、不是好端端握在我的手中嗎？請你給個賞價、我願意把它轉讓給你』某爵士哦了一聲、不動聲色、在腹內打了個草稿、直等到敷衍他出了大門之後、趕忙地跑去報告警察、警察一陣風跑到法國人所住的旅館、所能見到的、只是一個法國人、躺在血泊之中、搜來搜去、鑽石却早已不翼而飛了、…隔着一年之久、即一八七〇年、該物在荷蘭阿姆斯德丹發現、由奧國哈卜斯堡皇室量金購去、輾轉仍落入英國鑽石商人之手、

還有一件事、也是一段有聲有色的故事吧！歐洲一帶、有個專門偷竊寶物的團體該團領袖係一美國人叫司派克勒的、這不是他的眞名實姓、這個字的意義、是指鑽石所發射出來的燦然的光彩、因爲他是個偷竊鑽石的妙手空空兒、所以該團恭奉這個漂亮的綽號、據說司派克勒有一宗牌氣、從來不肯在美國一顯身手、他只照顧到英法等國、人們提起他的名字、便不由得頭痛起來、凡是富有之家、無論把鑽石封藏在任何隱僻之處、只要讓他知道點消息、便像探囊取物一般、很少能逃過他的掌握的、一九三三年、支加哥舉行萬國博覽會時、陳列了若干奇珍異寶、警察們忙得滿頭是汗、聚精會神的警戒着、當中有一件最著名的那薩克鑽石、『那薩克』大概是個寺觀的名稱、這是一顆置於佛像之首的鑽石、

警察對於此物、無分晝夜、密密層層的監護着把它藏在精緻的玻璃匣之內、警察們這樣的想着：『縱有三頭六臂的扒手、休想動它一動、老實說、便是那個神偷之王—司派克勒先生親身到此、那麼他未免太愚蠢了吧、他會把一世的英名、喪於一旦呢、』

結果、正應了警察們的想頭、司派克勒從來不在美國一試身手的、這番却開始牛刀之一試、那顆寶石、就在十目所視的嚴重形勢之下、不知去向、警察們慌了手脚、這且不必細表、當天晚上、支加哥病院裡、有個勤奮有爲的醫學生、獨自留在尸體橫陳的解剖室裡、兩目不瞬地工作着、當他工作得十分起勁的時候、外面來了一位蒙面人、舉起手鎗來、禁止聲張、那個膽大的醫學生、一面舉手一面問他是誰？那人毫不遲疑地說、『我便是人人聞名的司派克勒、我要瞧瞧白朗的尸體、』醫學生說、『你還是快點走開的好、否則給人窺見、於你很不方便』司派克勒那裏肯信、他逼着醫學生把他帶到白朗尸體的旁邊、他傲然自得地說：『這是我手下的一名嘍囉、當博覽會金剛鑽失竊之時、他在匆忙中溜了出來、不幸給汽車壓死了、大概我想得不錯、實物仍舊留在他的身上、』醫學生聽了這話、猝然奮不顧身地、和那位神偷扭打起來、結果、他被打倒在地、當他神志恢復時、發現他自己偃臥在病床上、醫生和看護婦環繞着他、他訴說過去發生的事體、大家都不約而同地起了一身的寒戰、後來大舉搜索、司派克勒早已無蹤、只留下白朗的尸體、仍舊躺在原處施以解剖之後、在他臟府中發現了那個價値連城的那薩克寶石、

南洋最近暴發戶甚多
鈔票作旗及盤
啤酒一盆洗手

新加坡電云、邇來南洋象皮事業、利市三倍、蘇門答拉曾發生若干有趣之暴發戶故事、有一暴發戶購一新日本自行車、上插一旗、在自己花園內繞圈、該旗乃由荷蘭銀行盾紙幣所作成、叫另一土人在酒店大嚼飽餐後、向店小二另索啤酒一盆、用以洗手、並有土人以鈔票作餐盤云、

美國新高射砲
電力指揮不爽毫末

華盛頓電云、美聯社得秘密消息、藉悉美國陸軍業已完成空防新計畫、足使現行空中戰術完全改觀、陸軍部對於此訊、雖仍守緘默、但悉其內容、爲陸軍佈置高射炮隊兩隊、相隔甚遠、每隊敏銳收聲設備、一經偵得飛機所在、即以電力指揮活動炮、各炮即自動瞄準敵機、紛紛射擊、不爽毫末云、

中國藝術品
在巴黎展覽
古飾物及珍品頗多

巴黎電云、中國藝術品展覽會、在此間橘園博物院開幕、此項展會乃係中法協會會長、即法殖民部部長所發起、凡巴黎、倫敦、比京各收藏家所珍藏之名貴物品、均皆送來陳列、其中有中國漢唐兩代裝飾品、玉器、宋代陶磁器幷有石刻、漆器、銅器、甲骨、着色象牙、瓷器、拓片、形形色色、美不勝舉、

塞北燥熱
儼如溽暑

宣化通信　近一二日來、此間各地、氣候突轉燥熱、終日火傘高張、直如溽暑三伏、華氏表達八十二度、爲歷年初夏未見之熱天、居民率多深居簡出、罹時疫者尤衆、各醫院病人激增云、

美國一對老夫婦
離婚後重行結婚

美國丹納西州最近有一對夫婦於離婚後三十八年而再結婚者、這一對老夫妻的名字叫做傑克遜先生、和珍妮女士、他們是一八九八年後離婚的、離婚各自分居、有時雖然也曾遇見、但從未交談過一句話、而且二人都各自婚嫁、但後來他的新伴侶都病死了、因此二人又都過着孤獨的生活、時光一年一年的過去、他們會面的機會更多、因爲他們都住得很近、但沒有一個人敢先打破見面的沉默、在不久以前、這位珍妮女士在碰到她的前夫時候、却竟先行開口、打破了多年來的沉默、她對他解釋說、她再也不能保持沉默了、過了四天、他們就宣佈重行結婚了、傑克遜先生現年六十八歲、但他在婚後說、他們的生活並不比年青夫婦的生活減少快樂的、

河北滄縣廢娼
勒令停業限五日內出境

滄縣通信、河北省第七區行政督察專員、兼滄縣縣長李國鈞、以滄縣城內鈞魚台附近、娼寮林立最易容宵小匪類、傳染梅毒、殊與地方治安、及人民健康、大有影響、因於十七日、令警察局、勒令各娼寮、一律停業、而於五日內、遷陡離境、實行廢娼云、

美本州
廢死刑

美國本薛文尼亞州哈利斯堡城斯電、本州州議會、頃以一百票、對八十七票、通過議案、主張廢除死刑、

大阪商船大連出帆

●開往門司神戶大阪　上午十一時開
▲貝格爾丸　五月廿七日
▲烏蘇里丸　五月廿九日
▲亞米利加丸　五月三十日
▲吉林丸　五月卅一日
●開往基隆高雄（不載客）　每月三回
●開往天津（不載客）　每月七回
●開往三·鹿·那
▲貴洲丸　每月三日十八日
船票發售處　滿鐵沿線各站及各埠日本國際觀光局
車船連運票（往復票火車票減二成輪船減一成）通用期限兩個月大連門司神戶間船價往復票減二成通用期限三個月
△專屬貨物代辦處　各地國際運輸株式會社
大阪商船株式會社　大連支店　奉天事務所

惠通行出帆

●開往芝罘威海衛仁川
▲利通號　五月三十日
●開往門宇廣
▲照國號　五月廿七日
●開往芝罘
▲昌平號　月　日
電話二一三八五一番　二一六八一一　惠通行

大連汽船出帆

●青島上海行
▲青島丸　六月一日
▲奉天丸　五月廿九日
●天津行
▲天津丸　五月廿八日
▲長平丸　五月三十日
●基隆高雄行
▲山東丸　六月七日
●新瀉伏木敦賀行
▲河北丸　六月二日
大連汽船株式會社
一、上海航路上午十一時開船
一、台灣航路下午四時開始改
改爲正午
爲同五時
芝罘威海衛清津雄基
船票發售處　日本國際觀光局奉天分局大和旅館出張所　日電三一四六一一
（全城內分所　各地哈爾濱新京日本觀光局）

阿波共同汽船大連出帆

●開往仁川鎭南浦
▲長山丸　月　日
●開往天津
▲長山丸　月　日
●開往芝罘
▲十八共同丸　月　日
●開往芝罘威海衛青島
▲十六共同丸　五月廿八日
●開往鎭南浦
▲第三壽丸　五月三十日
大連市山縣通　電話二一五〇〇一
阿波共同汽船會社

強力殺蟲劑

蠅必立死

インピレス

家庭用殺蟲劑　防臭衛生必備

蠅……之搬運傳染病菌的飛行機
蚊……之搶奪人血的强盜匪
臭虫…之熄燈睡靜像吸血的小偷賊
蝨、蚤…之擾亂睡眠出沒無常盜血魔便衣隊
以及出入家庭的螞蟻、油虫等之害虫

天氣炎熱、蠅蚊飛揚、傳污播菌、送病飛艇、盜吸血魔、臭虫等虫、吸血擾眠、苦人萬分、撲滅蠅虫、熱天急務、殺虫品藥、樣數異多、類多毒氣、混油成品、殺虫雖效、毒氣傷人、「蠅必立死」、與衆不同、立斃蠅虫、靈效驚人、氣味芬香、絕不傷人、室內噴此、蠅虫墮斃、滿室香溢、惡臭絕跡、且共香氣、蠅虫畏懼、一開氣味、即逃遠避、不僅殺虫、防來妙極、安全完善、無害人畜、不傷衣物、無引火虞、凡此特徵、他品罕俱、世界第一、殺虫名劑、故若用此、蠅虫絕跡、時疫不襲、夜得安眠、當此夏季、家々當備、交際場中、尤不可缺、

●無論什麼害虫●
●噴此藥到虫死●

製造廠　神戶　長岡驅蟲劑製造株式會社
總批發處　株式會社　藤澤友吉商店支店
奉天加茂町十五·大連市山縣通七·天津法租界三十三號路

君如貧血衰弱
喝了此酒
就能恢復已往
的强壯！

補血　强壯

赤玉牌葡萄酒

百杯健康
千杯延年

11

十三版出書

年銷數十萬冊

宋元人注　銅版景印　與衆不同

銅版　四書五經

●精裝三巨冊　一千餘頁　實價國幣三元　特價一元九角（郵費掛號三角四分）

大學……朱熹注
中庸……朱熹注
論語……朱熹注
孟子……朱熹注
周易……朱熹注
書經……蔡沈註
詩經……朱熹注
禮記……陳澔注
春秋……左傳 公羊傳 穀梁傳

四書五經。爲我國國學之寶藏。士林遍誦。數千年如一日。本局以重金覓得殿版全部。用照相銅版景印。與眞本絲毫無二。供之同好。以期普及。本書一無錯字。與鉛印本及石印本之魚豕百出者。誠有霄壤之別。且定價特廉。殿版非百數元不辦。今可以數元得之。際此十三版用書。特再發售特價一月。每部祗售國幣一元五角。未購諸君尙希早日購備。免失良機。

（本局新編成本最近圖書目錄如蒙函索附郵五分）

世界書局出版
瀋陽鼓樓北
大東書局出售

濱江特刊 第一一二號
盛京時報北滿總支社 社址 哈爾濱道外桃花巷西口 電話道裡六八四七番

全滿麵粉需要總額 預想減二成五分 南滿製粉界同樣不振

自去年八月十六日緊急貿易統制法實施以來、國內之製粉業立見興盛、全滿合計八十家製粉工廠、哈市一隅日產能力達六萬袋、全滿合計日產達十五萬袋之多、造成製粉界之黃金時代、預料原料小麥必不足食用、故價格突然暗漲、結果中流以上之市民、多以大米、高粱、包米等果腹、詎知以現在之情形觀之、實需量漸減而麵粉之積存量日增、哈市約滯貨達百五十萬袋、奉天約七十萬袋、新京約九十萬袋、其他合計全滿 約積存三百五十萬袋、因之小麥粉之銷路減退、雖當此建築興工之時、而販路依然不振、預想需要量、全滿約減二成五分云云、

益發糧棧 在正陽河建築製粉工廠 日產能力二千五百袋

江北所在之奉天火磨工廠、為益發糧棧所買收、自去年十二月廿以來、即請市公署轉向實業部請求許中、業經實業部批准、開該工廠擬遷往正陽河之新工業區、重新建築規模宏大之工廠、

開該工廠之收買價格及遷移費約三十萬元、新工廠之生產能力日產二千五百袋、當此製粉業極度不振之今日、一旦開業、其前途之營業狀況、一般頗為關心云云、

少婦潛逃 報警查緝

竊拮大新 奎一、年二十四歲、安東縣人、數日前攜其妻劉索子、(年十六歲)來哈謀生、曾託多友人數介紹職業、近今仍歸泡影、其妻、素性風流、因嫌其夫無職無錢、生活困難、因虛榮心盛、久思潛逃、於昨二十一日午前十時、其夫攜其至道外吳興路、吳興客棧、找伊親戚、不意伊親正值外出未遇、新某故將其妻、暫留在客棧待候、新某當即外出尋覓其親戚之際、劉索子乘此機會、潛逃無踪、下午二時許、新某將其親戚找回客棧時、突不見其妻踪跡、遂質問店東、據店東謂、新某外出未久、其妻隨時整裝亦隨外出、共夫情急之下、立派數人外出、遍尋無着、無奈即至一面街分所報告、請求查緝云、

小兒險作輪下之鬼

二十一日下午二時半許、一百三十八號專用小汽車、司機日人、由道裡向道外駕駛、車抵南馬路 拐角處、因速度過快、當時有一滿人兒童、年約十餘歲、橫過道口時、司機一時停止不能、雙方躲避不及、致將幼童撞倒於車下、幸未作輪下之鬼、而幼童被撞得頭破血出、不省人事、崗警瞥見、立即赶到肇事現場、將受傷之幼童、送至附近醫院救治、並將司機帶至分所、備文轉交經緯署以待懲辦云、

【又訊】航政局自用小汽車、司機郭恩樹、於二十一日午前十時半頃、駕駛經許公路西行中、突有滿人幼童一名、由路旁飛出、一時廻避不及、致將小兒撞倒、面部、胸部、切受重傷、當由該小汽車拉往市立醫院醫治、據醫生言須時三週間、始能痊癒、該被撞之小兒、係白家窩棚七號、張氏之長子、名喚張文濤、現年十一歲、日前偕同其母來哈住南袢廠王丹春(三七)家、因鄉間小兒、未受訓教、在此交通頻繁之大路上、不自小心、致遭撞傷、殊為可憐云云、

日銀理事 山內氏蒞哈 連日視察各方

日本銀行理事山內靜吾氏、偕同隨員二人、於二十一日午後一時着列車來哈、下榻大和旅館、連日向市內各方面視察、在哈日本側銀行團、為表示歡迎之意、特召開歡迎大會、於二十三日視察完畢、於多數歡送中離哈云、

哈市之怪現像 初來哈者須要小心

哈爾濱、是個五方雜聚的地方、人口之多、冠於全國、其中份子之複雜、良莠不齊、自屬難免、那末犯罪的行為、也是千奇百怪、眞是花樣翻新、令人莫測、不用說從外城乍來的『老趕』們容易上他們的圈套、就是老於哈爾濱的人們、有時一不留心、也會墜入彀中、現就記者所知者、爰錄於下、以為初到哈者、前車之鑑、免受其騙也可、

野雞店||道外地方有幾家著名的野雞客棧、專門利用斗子車上站接客、外城初來的旅客、被他們死拖硬拉的攬上車去、你就算失了自由權、他便把你一直的拉的野雞客棧來、因為他們拉去一客、由客棧給他們國幣五角、等到歸終『羊毛還從羊身上出』客人一人吃苦、往往把預備到下江去的川資、這一弄會化盡而流落於街頭、這是多樣可憐的事情呢、像這種賊店、責任當局固在嚴密查拿他們、但是有時施展技倆、欺騙鄉愚、旣到發覺、悔之不及、莫妙旅客們自已多加些小心纔好、

撩包的||這種把戲也許不只是哈爾濱一處有、在各大都市地方都會有的、從沒聽說過的、往往會受他的騙、會記得有一年、哈爾濱某商店新京支店的經理人、攜帶着若干的現款回哈交賬、從新京上車的時候、早被賊人看上了眼、也買張車票登上車、整整和這某經理坐到一個車廂裏、一見面的時候、故作相識的樣子、問這哈爾濱、這經理往那裏去、說起來同是到哈、這經理見那人、衣冠楚楚、像貌堂堂、也並不是下流之類、並且舉止大方、揮霍無度、用意打開皮包取款講物、某經理窺視包內現款不下數千元、自不疑惑、以為自己之款猶不及彼之多、決不至有什麼變故、一心一意的願交他個朋友、兩人愈談愈親近、一路上吃飯等項都是那人化費、某經理實在覺着這人萍水相逢如同友、感激不盡、及至到哈、天色將晚、正當初夏天氣、僱用汽車、因講價衝突兩人一氣、商議走回道裡、行至中途、見一洋車上、掉下一包、與某經理同行那人、上前拾起、打開一看、內有現款千餘百元、那人笑向某經理道、這是該然我們的財氣、領向無人之處、以便分肥、某經理那知是計、也就跟同那人走到僻靜所在、正在要分勞的當兒、忽然由那邊慌慌張張走來一人、問道時纔我在路上丟失一包、君等曾否見着、這時那人、早把拾來錢包、暗交某經理、立刻聲色俱厲的答道我們未會見着、那丟包的人道、分明是你們拾得、容心刁賴、於是兩人口角起來、那人向某經理道你在此小候、我與你打官司去、兩人扯扯拉拉、一路而去、待候等去後、某經理打開一包看時、不但拾來的錢包內裏一包廢紙、連自已的錢包內、也不知何時、也變成廢紙一包、至此纔知受騙、可是明白也就晚了、自認倒霉而已、像這樣的圈套、會讓你意想不到、那裡容你防備、總之人是不可圖小利的、因為圖小利是吃大虧的第一步、

掏兜賊||在這國際都市裏、每到一個人跡濉聚的所在、會看見『小心小綹』的字樣、這是多末不體面、多末丟臉的一件事、在我們這眼睛看慣了的人、還不認為是怎樣的一回事、可是我想乍由別的地方來的人看到這種現像也許會感到一種特別的趣味的、而不得不警告出是應時所需、而不得不警告於大衆的一種不得已的設備、你若是略一疎乎、就會鬧出錯來、總是出門的時候、要時刻的小心謹慎、是不吃虧的、

麵粉銷路漸佳 但價格將有暴落之勢

哈市麵粉因受新京方面麵粉之壓廹、致將南滿一帶之販路杜絕等情、迭見本報、近日以來、哈市麵粉之銷路、突見活動、據個中人談稱、五月份輸出南滿 之數量、約達六十萬袋、近以端陽節迫於眉睫、更兼土木建築業正當活動期間、麵粉之實需量漸呈台頭、預料麵粉之銷路、必日漸活動、因此各製粉業者之愁眉、略為展開、但近 來因原料 小麥之略落、麵粉之價格、自然隨之落價、原積存之麵粉、因原價頗高、經此跌落、各火磨無形中受到極大之損失、自不待言、以最近原料小麥價格之暴落情形觀之、預料麵粉之價格十日前後、恐有打開四元之關門、一降而為三元七八角之程度、今後雖然銷路稍見活動、然價格必日漸低落、一般對之頗為注目云云、

五金價格暴漲 與去年比增至五成至十成

哈市鐵類價格、自去年年末以來、累月暴漲、與去年年末對比、鐵筋洋釘之價格增十成、鐵板價格增加五成之多、四五月以來、稍見平隱、茲將去年十二月末以來、鐵類價格暴漲情形、探錄於下(單位〃元)

一、鐵筋三分(噸)

十二月末	一三〇、〇〇
一月末	一六二、〇〇
二月末	一七九、〇〇
三月末	一八五、〇〇
四月末	二一八、〇〇
五月	二三〇、〇〇

二、五十格蘭母鐵係(一捲)

十二月末	八、五〇
一月末	一一、四〇
二月末	一三、一〇
三月末	一四、三〇
四月末	一六、〇〇
五月	一六、〇〇

三、鐵板三〇號(枚)

十二月末	〇、八〇
一月末	一、一〇
二月末	一、一六
三月末	一、二〇
四月末	一、二四
五月	一、二八

四、一英寸洋釘(一箱)

十二末	九、三〇
一月末	一四、八〇
二月末	一六、〇〇

協和會市本部 建國體操週間 各分會選派代表三人參加

滿洲帝國協和會哈爾濱特別市本部、為圖以身作則、而期建國體操之普及起見、舉行本年度第一次之建國體操週間、定由二十四日起、迄至六月六日止、每日由午前十一時、至正午一小時內、由各分會派遣代表三名參加、至道裡水道街第一中學校院內實行操練、講師特聘市教育科體育部佐藤主事担任云云、

太平橋慘殺案 兇犯二名就捕 原來是一夥強盜所為 刑事科搜查股之殊動

十五日午後八時頃由極樂寺赴太平橋路上、發見之慘殺男屍一案、會見當時本報、自此案發生後、刑事科當局頗為震怒、立派偵騎四出、加意搜查、經過四日夜之不眠不休之努力結果、果將五人續犯人中之二名逮捕、該二犯由去年秋以來、即與哈市郊外各地之匪團聯絡、潛入市內各處、殺人掠奪、無惡不作、此次被慘殺之王明廉知被等之行為、惟恐一旦走漏消息、事跡敗露、乃於十五日夜引王行至太平橋附近之茱園內、人跡稀少之處、於不防中、以手槍將王擊斃、以免後患、經刑事科之偵查、知五人組中一名方明齋(三九)住道外南十四道街、一名趙達喜(三〇)住道外北三道街新豐棧、當將二人一併逮捕、其餘在逃之三匪、諒亦難逃法網、據被捕之二犯供述、自本年正月以降、在市內作案不下十數件之多、對於在逃三犯、刑事科目下不眠不休努力搜查中云云、

俄童失踪 求警搜查

香坊警察署管界、平治街住戶俄人『各畢杜諾夫』之子『吉大利』、年十三歲、於二十日午前、赴道裡砲隊街、俄人學校讀書、迄今未歸、其父母恐發生意外事故、遂至學校詢問、據教員所謂、該生此幾日並未登校、當即四出派人找尋、現下仍無消息、故至盧家街警察派出所請求搜查、現下警察當局、防出誘拐兒童之輩侵入、會極力搜查、雖有不良份子、已早聞風遠避、不敢逗遛市內徘徊云、

無線電 聽取者激增 自十二月至本年四月末 聽戶激增二千一百餘戶

電電會社之放送事業、自去夏以來擴大宣傳之結果、無線電聽取者、日見增加、哈爾濱管理局管內、截至去年十二月末、聽戶達三千六百八十二戶、迨至本年一月達三千七百八十戶、二月達三千九百六十戶、三月四千四百四十八戶、大有與日俱增之概、尤其截至四月末竟達五千七百七十一戶之多、與去年對比、實增加六成、其中滿人於此四個月間、竟增加約三成、頗堪注目益自二重放送實施之同時、電之為徹底普及起見、減價出售無線電機、滿人購買者頗多、今後該局管內之加入者必更增多、祖以牡丹江放送局、定於六月一日開始放送、截至四月末聽取者達五千七百七十一戶、內有免費聽取者二百三十五戶、每一月收入計五千六百三十六元、茲將各地聽戶分別探錄於下、

	日人	滿人	外人	合計
哈爾濱	一、八七六	六二五	四一九	二、八二三
牡丹江	一八一	一六六	一一	一三四
佳木斯	四七	三六	三	八六
其他計	二、二四三	九二六	四五七	三、六二六

△截至本年四月末

	日人	滿人	外人	合計
哈爾濱	三、一六八	七三九	三九四	四、三〇一
牡丹江	四二二	五四	二〇	四九六
佳木斯	一四三	五八	七	二〇八
其他計	三、九九九	一、二〇七	五六五	五、七七一

國防婦女會 双城分會 舉行結成式

國防婦女會双城縣分會、已募集會員六百名之多、於二十二日午後一時、在該縣城內盛大舉行分會結成式、哈爾濱支部李理事長及野山主事親往出席、授與分會旗幟、將來其他各縣、必隨双城之後、相繼結成、而統歸屬於哈爾濱支部之統制下、其前途之遠、責任之重、一般對之莫不期待云云、

紙價暴漲 原料不足所致

哈爾濱近來、紙類價格、日漸暴漲、一般需用各種紙者、頗感困難、自十二月以來、與鐵類同樣逐月昂騰、模造紙一五成、牛皮紙約十成、洋紙約五成、查其紙價暴漲之原因、因原料樹皮不足、並兼樺太官廳取樹皮之數量加以限制、由此紙類大漲、茲將各紙價格、探錄如下、『單位元』模造牛皮紙一捆洋紙一捲

	模造紙	牛皮紙	洋紙
十二月末	〇、一〇	〇、一七	一七、〇〇
一月末	〇、〇九	〇、二五	二六、〇〇
二月末	〇、一〇	〇、二六	二七、五〇
三月末	〇、一三	〇、二八	二八、〇〇
四月末	〇、一四	〇、三〇	二九、五〇
五月	〇、一五	〇、三三	二九、八

正陽街上 雙管齊下 交通殊為危險

道外正陽大街、素稱繁華之區、並占交通重要地點、故異常複雜、近來都市建設局、築修下水道及電話管理局將電線改裝入地下線、一時双管齊下、以致將正陽街挖掘、堆積泥土、到處皆是、現下通行道路、十分窄狹、而來往車馬、倘一不慎、駕駛速度亂暴、最易惹出交通慘事、現下正陽署有鑒及此、為防止交通事故計、增加崗警、整理交通、以期交通安全云、

國民共樂社 陳內社長逝世 患腦溢血故於吉林

哈爾濱國民共樂社社長陳內眞策男君、日前因事赴吉林、不意於旅次中、突患腦溢血症、於昨(廿一日夜逝世、享年四十有八歲、哈市一般知友聞訊、莫不哀悼云、

僞幣頻頻發見 商民人等須加注意

近月以來、迭次發見、偽造貨幣、流通市內、當局對之十分注目、無論偽造者、抑行使者一經查獲、必加以嚴重處分、詎近日來、復又相繼發生數起、茲分別採錄於下、一、中馬路十一號住戶李劉氏、(二六)於十八日午後四時頃、至道外六道街振濱源買鞋、出五元之紙幣二枚、內有偽幣一枚、當為該店執事發見立即報告警察、將李劉氏帶署審問結果、判明該偽幣並非李劉氏行使、為該店店員王志雲、預先持於手中、當李劉氏交錢之時王以頂龍換鳳之微妙手段、將偽幣換出、誣李劉氏行使偽幣、李劉氏當然不能承認、與之爭執、始報告警署、目下警署對此頗為重視、正在縝密調查其中詳情中云、二、老正陽河木材會社、於十七日午後四時半、收入之貨物運費中、發見偽造日本五角銀貨幣一枚、現在詳細調查行使者中云、三、花園街岩田文男、於十六日午後六時、在丸商百貨店購買物品時、發見偽造滿洲國一角白銅貨幣一枚云、

經濟懇談會 市商工科準備招開 網羅哈市經濟界有力者加入

哈爾濱特別市公署商工科、鑑於哈爾濱市為北滿經濟之中心、具有特殊重要性、基於此次產業統制法之規定、為將來北滿開發工作之進展計、網羅哈爾濱經濟界之有力者、擬定期招開經濟懇談會、現在正在積極準備一切手續中、諒不久之將來即可見諸實現、各方面對之頗多期待云云、

這是誰傷害的你?

好端端的人、猝然臥床不起、上吐下瀉、腹痛如絞、手足厥冷、頭迷眼黑、生命頻於危急!禍患生於刻、這是誰傷害的你?這是時疫、萬不可輕視、惟有凱輯氏、瀉痢康復葯片、能解此患、轉危為安、謹將主治列後、

主治 瀑瀉腹痛、痢疾、赤痢白痢、急痢寒火痢、疫性痢、煙後痢、及一切久醫不效。醫生推手、九死一生者死回生、服法另詳、

愛 ? ?

補腎健腦 勃而興 片藥

男女康健是戀愛捷徑
勃而興是康健的眞神
滿慾是夫婦家庭樂境
勃而興增快樂的快樂
體格弱是夫婦的愁腸
勃而興是除病的菩薩
不育是無眞憂的表現
勃而興是送子的娘娘
男子試服便知言無謬

補腎聖藥 勃而興 功用 補腎壯陽 添精益髓 發育生殖 鞏固機能 主治 少年早婚 房勞過度 滑精早洩 陽萎不舉

凡由破身太早、手淫為害、以致滑精遺精、精冷精清、子嗣缺乏、交接乏味、性慾苦悶、生趣索然、腰酸背痛、四肢無力等症、可急服勃而興藥片立能恢復健康、添精益髓、誠為男女宜服第一妙品也、價目每瓶壹圓陸角(一打國幣拾陸圓)均有出售 各省各縣各大藥房

婦科珍品 烏鷄白鳳丸 調經大王

▲新到廣東▼ 烏鷄白鳳丸主治 ▲一治婦女經血不調、經前錯後、血色不正、紫黑成塊、血色淡紅或如泔水、服之特別神效、▲一治婦女子宮寒冷、白帶過多、腹痛腰痛、癥瘕積聚、子宮疼痛、服之特別神效 ▲一治婦女血虧經閉乾血勞症、氣短咳嗽、午後發燒、心跳心忙、服之特別神效、▲一治婦女結婚後久不受孕、或有孕連傷數胎、久慣小產、▲一治婦女產後腹痛、惡露不盡、瘀血凝滯、腹內有病成塊、疼痛難忍、服之特別神效、▲一治婦女夜睡不安、多作惡夢、驚恐成疾如同邪病服之特別神效、▲一治婦女面黃肌瘦、少食無味、四肢酸軟無力、頭迷頭暈服之特別神效、

▲購買烏鷄白鳳丸者注意 烏雞白鳳丸、乃婦科第一老牌聖藥、風行南北遠近馳名、業已數百年之久、凡購藥者、須認明金雞富貴商標、記準廣東老舖永安堂之烏雞白鳳丸、庶不致誤、且此藥經本堂用化學配製成丸、外掛糖衣容易服用、藥丸小而收效大、不像密丸子腐敗藥日久生菌而有害也、每盒二百五十粒定價洋五元、現(注意)減價六扣四十天 因此藥初次到哈特別大減價六扣四十天凡購烏雞白鳳丸一盒者只收國幣三元購一打者只收國幣三十元外埠函購不加郵費 滿洲國總經售處哈爾濱道外十五道街金勃先藥房

烏鷄白鳳膏

一貼男子、先天不足、後天虧損、腎下虛弱、夢洩遺精少年早婚、房事過度、下元虛寒、腰膝背痛、精液缺乏、子嗣艱難、腎囊潮濕、夜多小便、白濁淋漓、寒疝氣疝、腎子寒冷、偏墜肚疼、特別效驗、一貼女子經脈不調、月經不准或前或後、經行腹痛、子宮寒冷、帶下、寒血凝滯、久不受孕、屢患小產、血少乾勞、崩漏、血色紫黑、或如豬水、面黃肌瘦、少食無眠、胸膈膨悶、五心煩熱產後腹痛、惡露不盡、一切血塞、貼之完全、功難盡述、此外並治男女老幼風寒麻木腰腿背痛、四肢骨節、半身不遂、腹中痺聚均有神效、○定價每貼國幣四圓外埠函購貨款先滙 總經售處哈爾濱道外中十五道街 金勃先大藥房

特別贈送 買一盒送兩盒 強精・健腦・補腎・扶陽 黃色補丸

黃色補丸 主治先天不足後天虧損五勞七傷房事過度手淫滑精早洩陽萎腎虧遺精之嗣老年精衰精神困倦頭暈眼花耳鳴心跳夜不安眠凡由腎虧所傷腰痛背痛酸軟無力形容枯瘦各症服此藥特別神効常服保腎安神保身體壯健房事快樂補血生精藥性和平男女老幼均可服用補腎開胃健脾增加飲食強壯身體萬試萬靈今特提出一萬盒作為贈送之品以昭効力而便推廣定價國幣每盒一元五毛買一盒送兩盒買半打八元五角贈一打總經售處哈爾濱金勃先藥房

烏鷄白鳳丸黃色補丸代理列後 奉天金城藥房 奉日站恆濟堂 大連華泰藥房 安東東益增遠 吉林東昇達 江省德泰盛 新京中興藥房 營口洪春堂 洮南 仁 錦州 同盛德

雙美人牌牙膏

雙美人牌牙膏潔牙殺菌之効他種任何牙膏未可比常用此品牙齒潔白永絕牙患極妙

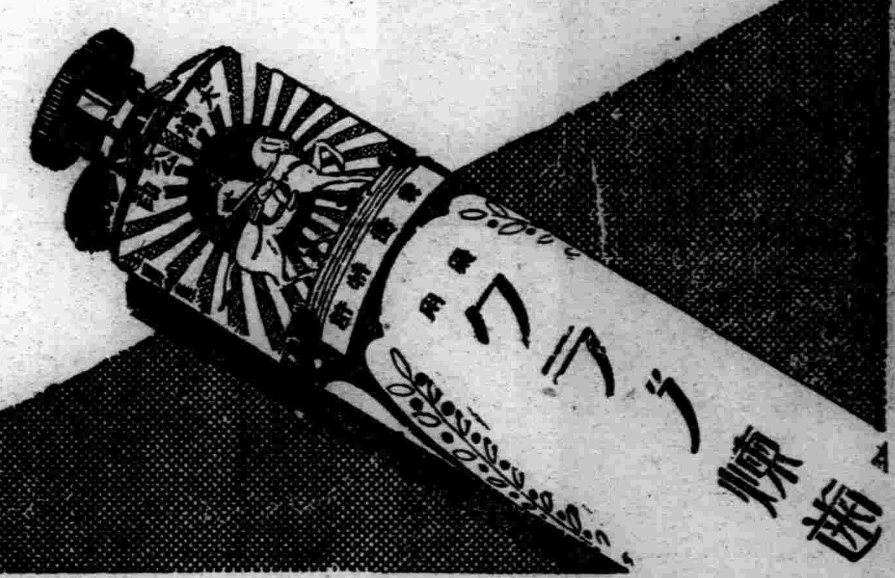

固拉普 クラブ歯磨

腸疾患治療及豫防藥

表飛鳴（ビオフェルミン）

殺滅腸內害菌 — 治 乳兒綠便 小兒瀉痢（粘液便）（水樣便）

調理腸的機能 — 治 腸炎 瀉痢（醱酵性） 鼓腸 便秘

輔助食物消化 — 治 消化不良 積食 營養不良

包裝 粉劑 三〇瓦 一五〇瓦 三〇〇瓦 五〇〇瓦 片劑 五〇片 一五〇片 三〇〇片

各大藥房均有經售

株式會社 武田長兵衛商店 總行 日本大阪市東區道修町 支店 奉天市春日町十三番地

詳細仿單函索即寄

37—605(O)

YEC TELEVIAN

1937年型 C—70號

使用球 78·78·78·75 6A7·42·80 七球式電氣蓄音機 定價 ¥280·00

遞律比岸

春猶淺！家庭融和氣象 聽遞律比岸之聲

【本社及工場】東京市大森區大森

山中電機株式會社

奉天加茂町五地番 電話長2三四四七番

乳來精

"華氏下奶藥" 每瓶壹圓

奉天小南門內路東

蔭華大藥房總發行

滿電（四）二九一三號

各大藥房均有出售

嬰兒之營養，乳爲要素，面黃肌瘦，其原因多係奶母乳液缺乏，或乳汁不良，喂養失調所致．因之小兒最易罹及腸胃諸疾，或其他重症，而危及生命者，誠非少數．乳來精藥質純良，功能補虛生血，催乳神速，一經服用，不但增多，且能改善，小兒吮食，身體強壯，母体亦得增進健康，毫不損及腸胃，絕無胃滯，便秘，發火等弊，其原料採自歐美著名藥廠，使由乳腺內之精華，提出催乳之要素，再加以貴重藥料，按學理配製，連服數日，乳汁如泉，如常服之，可保母子之健康也．

滿洲帝國政府衛生技術廠化驗有效
哈爾濱警察廳發給許可證特許專賣
金剛藥片大贈品買一盒送一盒四十天止勿失此機樂仙膏減價一半

劉氏樂仙膏秘製良方貼病神效金剛藥片補血壯力人人想不到之果效

劉氏金丹

四遠馳名皆知顧主請爲早試用可知久咳傷肺肺傷爲勞夜不安眠咳嗽四時感冒咳嗽遠年勞傷咳嗽氣弱咳吐痰吐血咳嗽痰喘風火咳嗽急服此藥確知有奇特之效多年不愈之咳服用

每盒十付一元一付一角

哈爾濱道外正陽十四道街老福春堂批發處

養血保坤丸

人參鹿茸所製成丸調經和血去瘀積瘀寒俱病除淨必能得子無受苦腦請服試之言知不謬

定價每盒一料三元

外埠各大藥房均有經售倘無處購買將款匯寄哈爾濱本藥店無悞原班回寄郵票代價亦可總售處濱江老福春堂批發

哈爾濱道外正陽十四道街

老福春堂總售處

胃痛!!

胸痞，欲嘔，起噯氣——有這樣症狀，的確是有腸胃障碍的憑証．此時若加適當的治療，不至於大事而可癒好，倘若輕視，而放置則漸成慢性，終至悔而不及的窮地．

慢性胃腸病宜用愛腑

腸胃病一旦成了慢性，腸胃內壁發生糜爛，每遇食事，即受刺戟而覺激痛，又起瀉痢等々．至此治療很不容易，且有誘發胃癌，胃潰瘍之虞．對於患腸胃疾病，尤其是慢性胃腸病，祇好服用切實有効的治療藥愛腑吧！愛腑能够整頓腸胃病的原因腸胃粘膜的變態，對於病衰細胞賦給活力，促進全機能健全的活動，故對於●食慾不振，胸痞，欲嘔，噯氣嘈雜，●常有瀉痢或過軟，便混粘液，血液，膿汁，●腹部膨脹，咕嚕作聲，放出臭屁，下腹痛疼，●雖常食滋養物，亦沒有補及血肉，因此身體漸趨衰弱，●氣虧精衰，面色黃萎，神經過敏小事發怒，●稍或喝酒，便起痢瀉或疼痛等々病態，患這種病應當常吃愛腑藥，必定身體自然轉好恢復美善的健康吧．

價目

●治胃·腸病宜用愛腑（粉末）

三服裝	二十錢	十七日分	三圓
四日分	七十五錢	四十五日分	七圓
八日分	一圓三十錢	特製十二日分	五圓

專治胃病宜用健胃愛腑（錠劑）

七十五錠裝	五十錢	三百四十錠裝	二圓
百六十錠裝	一圓	千錠裝	五圓

各地大藥房均有代售

大連市山縣通一ノ一

總發行所 順和公司

振替大連三七六五番 電話七六〇八番

本店 大阪·支店 東京

乾〃隆〃年〃間〃的〃萬〃泉〃八〃景（二）（潘符九）

——諸前人潘扶雲、潘友筠、琛堂、鐵匪、沈雲樵遺稿可以想見——

▲隱臺倒影

沿河北畔。有古刹歷有年所。前起平臺數尺。聳然壁立。遊人行憩於上。碧波風靜玉鏡開奩。襟連三寺。倒影一溪。 （扶雲）

臺枕沙隄隄枕波。波光臺影兩娑娑。下臨碧浪猶橫耳。平壓青天直倒摩。雨氣疑從天竺去。濤聲長傍梵宮過。晨鐘暮鼓無人到。終古深潭隱薜蘿。 『八十泰』

一帶長隄枕水隈。水隨隄勢自潆洄。中流返印懸崖樹。陡岸平鋪倒影臺。風浪層生看石動。苔紋亂翻覺魚來。老漁只解頻垂釣。點得蓬壺峭壁開。 『寶瑚』

古剎崔嵬依北岸。長隄突兀近清漣。平臨水面橫千尺。返入波心控萬泉。魚亂苔紋時見樹。鳥窺雲影倒開天。樓臺鐘鼓銀濤鎖。眼底猶然鈴鐸懸。 『舒昇額』

疎鐘蕭寺近流泉。突起危臺迫岸前。直下平波掀玉鏡。倒垂險勢控青天。飛來雲影澄千界。行處人心靜一川。萬籟寂時生鳥語。漁歌相答碧溪傳。 『瓊古色』

碧溪新漲泊危臺。壁立巍然近水隈。一帶清光搖草樹。中流幻影隱莓苔。平臨河畔隄長枕。返照波心天倒開。暮鼓晨鐘音未徹。分明聲自浪頭來。 『沈仕臨』

▲紅匪餘青

石橋之南。有斷垣側立。縣亘數十步。厥土維赤。垣頂恒不毛。春雨足時。草抽數莖。蒙茸其下。殘紅峭處。青翠一痕。妙趣迎人。生機可愛。 『扶雲』

燒痕一片斷匪懸。嫩草還餘幾處妍。千尺岸傳赤壁後。十分春在綠叢前。雨來翠點胭脂潤。風過紅拖帶鮮。平生最厭凡桃李。看到瀟溪喜欲顛。 『八十泰』

臨江赤壁今如古。夕照雷峰是也非。得意何須山淡冶。宜人只在翠幾希。似經野火春先到。長背朝陽露未晞。最愛丹青描不得。歷匪頂上有斜暉。 『寶瑚』

陡岸嶙峋一帶紅。春光也肯去殷勤。丹沙綿亘斜陽裡。綠草輕鬆細雨中。野火有痕峭壁。煙叢無幾秀晴風。只緣珍重生機意。鎖日殷勤囑牧童。 『舒昇額』

頹垣碧草秀梳風。欲擬雷峰是否同。雨灌芳叢朝露潤。雲蒸赤壁晚霞烘。春光翳處無多翠。野火燒餘未盡紅。珍重炎囊好收拾。生機幾度一年中。 『瓊古色』

造物生機處處皆。蒙茸碧草補丹匪。渾疑赤壁重遊樂。錯認雷峰十景排。野火已驚春色覺。餘青猶被淡煙埋。可人原在無多翠。點綴晴溪畫意佳。 『沈仕臨』 （未完）

名勝錄 開原龍潭八景（姜書金）

開原迤東。有龍潭山。西距開原城四十里。東距西豐城八十里。爲兩縣交通之孔道。開豐鐵路橫貫山外兩縣。遊人每日乘車接踵而來。徘徊不去。茲將山中四時所見者。著爲八景。介紹如下。

七頂踏青＝山之形勢。周圍如環。而有七頂高聳。故土人呼爲七頂龍潭山。每至春際。滿山青翠。遊人多登山踏青。細草如茵。蒙茸可愛。

春林聽鳥＝四山之上。林木深密。春際百鳥翔集。稱烏國焉。上下紛飛。鳴聲不止。遊人載酒山下。飲而聽之。每流連而忘返焉。

古柏參天＝東山之半。有古柏二。不知種於何代。乃數千年古物也。黛色參天。最可寶貴。遊人每至其下。盤桓久之。而不忍去。

深潭印月＝潭之面積約在百畝以上。水勢終年不增不減。最爲神異。夜月印入水中。俯而視之。萬里長天。一片明月。絕無僅有之佳景也。

僧寺晚鐘＝寺中僧侶約十餘人。每至夕陽西下。鐘聲動於暮色蒼然之中。遊人傾耳久之。洗滌塵囂。忘却榮辱。幾作披緇入山之想。

婦女晨拜＝社會迷信。尚未破除。而一般婦女尤甚。每日清晨輒見白髮老嫗。青年少婦。接迹而來。進香既畢。仍向寺僧布施錢物。多少不等。寺僧藉此成小康焉。

秋山紅葉＝山中樹木。惟楓最多。秋際霜落。則見一紅滿山如二三月時桃杏齊開。遊人至此。眞以秋日作春日焉。

四壁晴雪＝山之四圍約周三十餘里。而正南山口。止容一車出入。人在山中。四面望之。周圍壁立無路可通。大雪以後。羣山皆白。恍如水晶世界。由高而下。皎皎一色焉。

遊千山龍泉寺（陳錚亞）

▲與果菁上人談禪即作

客途何處是歸途。愧煞塵勞汨沒夫。東閣談禪彌有悟。坡頭惆悵立須臾。

僧刹由來不易居。眞如能證始無虛。佛家大法雙肩荷。印壞文成月滿廬。

登一步登天巖

豈眞一步便登天。攀援危巖百尺巓。天路果能從此上。紅塵應不羨飛仙。

歸途感作

千山面目未全窺。敗意春林一火時。此是山靈清淨法。無煩爲勸別山詩。

她的皮鞋（續）（野鶴）

不料想一到奉天。就覺察她的服裝修飾。沒有一件不落伍。尤其是在她夢魂不忘的皮鞋。正流行着高跟式的。她的觀感也隨着時代。漸漸轉變了。譬如當日在鄉間的時候。只要看見一個天足—其實也是受過裹纏洗禮的—的婦女。總要用輕蔑的眼光。溜了一下。心裡罵一句『大脚片』然後吐一口惡唾沫。又驕傲的賞鑑賞鑑自已的『金蓮』。

自從到奉天來。滿街滿巷跑的淨是『大脚片』。而且清清楚楚的所到這些『大脚片』們。用同樣的輕蔑眼光。溜過牠的一双金蓮之後。口裡罵出『豬蹄子』的話來。可見時代變了。人心不古。小脚也失了國粹的價值。眞有到『大脚片』之邦。寸脚不行也夫之感了。

所以。她受過這新的刺激之後。決心要買皮鞋。而且要買高跟的大皮鞋。然而爲適合高跟大皮鞋。必先進行脚的解放。於是乎第三期工作就輪到脚上啦。當年祇顧牠小。如今祇恨牠大。撕去二十多年嚴封密裹的纏脚帶。使純正的氣味。也失了盤踞的巢穴。然而所得的痛苦。和當年裹纏的時期。不相上下。牠這又不爭氣的寶貝正像已成的駝背。再也舒展不開了。她在氣悶和失望之餘。又想出一個補救法子。這她先守着秘密。先和她丈夫。鬧了很長時間的談判。得到她丈夫許可勻出去月薪六分之一的鉅額。來答應她的請求。於是她儘着上裁已成的摩登姿態。又很細心的打扮起來。才坐着人力車上街去了。

由東華門而北。由鐘樓而西由鼓樓而南。走遍了所有的滿洲國鞋店。結果除去累的兩隻脚又酸又疼之外。反惹了一肚子氣。她所計畫的目的依然沒有達到。原來她的經過是這樣子！每當她由洋車上下來。挺挺挺的進入鞋店的時候。照例受店員一句『您來了嗎？』的應酬話以後。就用搜索的眼光。開始在貨架子上。亮櫃裡在觀察了。差不多都是『大脚片』們所穿的平底的矮跟的高跟的…各式各色的皮鞋。忽然在亮櫃的內角。發見幾双。給一八三七式金蓮所專備的三菱角式的古董物。然而都是平底的。挨着双都看過了。也沒有正適合她的脚型。而又是大高跟式的鞋。當店員用三寸五分的眼光來掃視她的金蓮。而說『您穿這双不大離吧？』她眞有些焦急而又憤怒了。何況一眼又看見一個『大脚片』正伸出一隻『大脚片』四平八穩的踏在紙上。任憑店員用鉛筆來畫。用軟尺來量。她也一點不害羞。揚着臉在爭價錢。她看這毫無羞恥的『大脚片』本就怒不可遏。而『大脚片』又用輕蔑的眼光。瞟了他脚一下。她恨不得手裡的小皮鞋。就變成炸彈。

後來她忿然的問店員『要作一双和手裡拿的式樣尺度一點不差的皮鞋。可是要大高跟的能做不能做？這時候店員也无滿頭皮而輕鄙的神氣說『這個不瞞您說。這樣的皮鞋不但小號不能做。就是走遍了全國。也怕不容易吧。況且。就打上能作出的話。您穿上豈不要打前失嗎？……』

她忿火幾乎衝碎了天靈蓋。不信偌大個奉天就沒有適合我所希望的巧匠？走！一扭屁股邁出門來。『再上別的家去』！吩咐車夫以後又走了。這樣。毛太太的皮鞋。究竟何年何月可能買成。眞是一個最嚴重的問題了。

五。一八於忘機庵中

郵‧票‧畧‧談（上）（朱其焯）

滿洲之發行郵票。始於一九三二年。其中六年間。前後共發行一百二十餘種。其中分普通郵票。紀念郵票。滿華通郵票。暫作郵票等。又分一版二版三版三版淺色四版等。今分類列之於下。

A。普通郵票＝第一版係滿洲首次發行。在日本印刷。用白紙印刷。與日本郵票同大。於大同二年七月廿六日發行使用。半分至一角意匠爲遼陽白塔外配以高粱。一角三分至一圓爲皇帝像共十八種。無水印。二版於一九三四年發行與一版同大。惟係凹板印刷。色濃而美且有水印。爲有水印之始。圖案與一版相同。共九種。即半分一分一分半二分三分四分一角一角五分一圓。二版使用未久。皇帝即位。改爲帝國。而郵票亦隨之更改。第三版遂發行。而原之『滿洲國郵政』改爲『滿洲帝國郵政』。圖案仍同前。但枚數較一版略有改變。共十四種爲半分。一分。一分半。二分。三分。五分。六分。七分。九分。一角五分。一角八分。二角。三角。五角。一圓。其後又續出五分（藍色較前稍淺）一角。一角三分。以上爲第三版。至一九三六年。因所有郵票不足應用。又添印郵票之色。全較三版爲淺或改色。遂謂之三版淺色。種類同由半分至一圓。使用期間。以國都建設躍進。國務院廳舍竣工。遂全部改用滿洲躍進新圖案。於一九三七年一月五日發行。圖案之精巧。印刷之美麗。與郵票界一大衝動。圖案分下列數種。表示國務院廳舍工程竣工有半分。一分。一分半。三分。五分。採用北陵之圖有七分。九分。十三分。十五分。採用熱河離宮之圖有一角。三角。一圓。採用駛行滿洲平原糧車之圖有六分。二角。五角。採用牧者上配航空機有一角八分。鴨綠江鐵橋上配航空機有二角八分。以上共十七種謂之四版。又於四月一日郵資改正又續出二分四分。一角九分。三角五分四種。現陸續發行中。 （未完）

路（兪炳賢）

路的轉角處的一排街屋拆除了。新建築尚未開工。剩下的是一片崎嶇不平的瓦礫場。

過路人因貪圖便利。很多不依照原有的人行道而踐踏着高低不平的殘磚敗瓦。從這荒場上逕穿過去。日子一久。漸漸的在這荒場上發現出一條平坦的道路來。

這是件瑣碎的平凡的事情。但於此我們也可窺見到些不平凡的哲理。

『路』是所以便利行人前進的。但世間所有的『路』都是前人披荆斬棘開闢出來。沒有前人的探索。沒有前人的努力。則世道老是茫茫一片。那裏有所謂『路』的可供人探索。

世道如此。爲學之道也無不如此。我們應當緊跟着前人所發現的『路』前進。但更當時時努力於新『路』的探索。以便創造更簡捷的途徑。

橄〃欖〃譚（九）（儒丐）

升官發財之事。有時或有躐等而進者。以有機緣故也。機緣一觸。一元可致萬金。白丁可橫玉帶。惟學不然。學則得之。不學則否。斷無今日童蒙。明日大儒之理。先覺之勉人向學。立以標的。示以門徑。無非使其循序而進。故昔賢之讀書。自蒙經始。百姓千文既竟。然後讀四書。讀五經。爛熟於胸。始學爲文章。亦猶今之始自小學。而止於大學也。惟今昔之教。互有利弊。截長補短。要在爲學者之自修焉。

活綱鑑活字典。毀乎。譽乎。吾以爲非惡名也。人但恥不能爲活綱鑑活字典。又以是毀譏。是何居心。常見猾獺不學之學生。字且不識。乃抄僻典僻字以問師。其人畢生不能有成。爲學有序。知之爲知之不知爲不知。學問之道。不在僻。要當務其所當知。而不必求其所不必知。

循序而進。猶樹木苗。十年必大。躐等而進。猶水中撈月。空無所有。

獨學無友。則孤陋寡聞。此學問所以貴磋切也。陋則不知天下之通義。難免勞而少功。地球之圓。天下之通說也。若仍主地平。且謂日繞地。雖千言萬語。徒勞而已。孔經不著竹帛。儒者之通說。如謂不然。則今文不成立矣。陋者乃以六經概其餘。謂不著竹帛。秦火所燒者何書。夫六經在蠹書中。其量微矣。豈能以孔門之微量。而概東周六國之所記乎。此事吾本不欲再說。叩之良心。不許。故再言之。

自古以來。師有師道。弟有弟道。友有友道。師友弟子。切磋學問。一以誠敬。師可嚴。而弟不可不敬。虛心請益。辨其是非。始能有得於心。今則師弟之道不講久矣。彼此漠無所關。排擠毀譏。譽含儼如市道。宜學之不振也。

無線電

五月二十七日（星期四）

廣播放送節目新京放送局

前六、三〇國歌建國體操唱片

七、〇〇格言先哲故事唱片

七、二〇中等日本語講座

（奉天）近藤喜助

七、四五對學校建國體操

八、〇〇音樂—唱片—

梅花三弄　何景吾等

夜深沉

八、一〇對家庭講話

（奉天）兒童和家庭（一）

奉天公學校教諭邊鉅麟

一一、五〇廣東音樂—唱片

花小板廣東音樂名家合奏華冑英雄

一一、五九時報

後〇、〇一廣東音樂—唱片—

一、〇〇歌舞曲—唱片—

碧紗窗外麥莉莉

一、二〇新聞

一、三五淸唱（奉天）

一、寶蓮燈少紅樓二、范仲禹三、烏盆計

四、三〇新聞

五、三〇英語新聞

五、四〇西洋音樂—唱片—

六、〇〇兒童時間（哈爾濱）

哈爾濱市立馮家溝兩級小學校學生

一、講話指導李少慧劉秉琇（一）學生對於社會之關係傅文謙（二）可愛的少年時代趙鴻文（二）[illegible]二、唱歌（一）夕陽無限好趙桂森（二）一片春雲趙鴻英（三）歸雁彭世傑（四）母親趙鴻文

六、二〇兒童新聞

六、二五明日大事記

六、三〇哈爾濱的時間（哈爾濱）

六、五〇初等日本語講座高宮宗進

七、一五政府公報、

七、三〇講演（哈爾濱）江防艦隊參謀長關於友邦海軍記念日海軍上校嚴昌臺

八、〇〇舊劇（奉天）

一、罵殿放送局國劇研究部票友

二、掃松

九、二九時報、新聞、

一〇、〇〇—一〇、三〇舊劇（哈爾濱）

白良關劉蒸蒸外九名

象棋消遣（14）

——希望讀者‧研究貢獻——

▲車卒類

第十四局

南平車　車卒勝單士

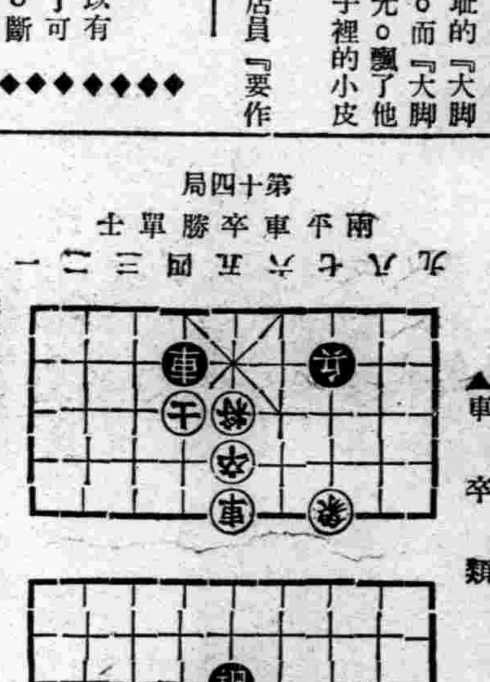

紅勝着法披露如左（第一局）

車六進一。車五平四。車六平五。士四退五。兵三平四。車四退三變。帥五平四。卒五進一。車五平二。士五進六。車二平八。卒五進一。車八退三。車四進一。車八退一。車四進三。車八平四。卒五平六。車四退三。車五平八。士五進四。車八退三。將五平六。

（第二局）

車六進一。車五平六。車六平五。士四退五。車五平四。車八退三。將五退一。車八平五去卒。將五平四。車五平六。車六退二。帥五平六。象七退九。兵三平四。象九退六。車六平八。車六進二。

本月廿六日所登之第十三局。兩平車 勝單士一局。着法之句中。內有錯誤。合亟更正如左。車五平六。將四平五。車六平八。將五平四。車 八進四。將四進一。車 八退二。將四退一。兵五平六。將四平五。兵六進一。將五平六。車八平四去卒。將六平五。車四進一。

在海濱

——法MAURICE FOUCHOR——作（長空譯）

天空的微風是那樣輕巧愉快。遠處的白帆靜悄地徜徉到更遠處去。海聲是那樣使人感到嚴肅。像其着宗教的濃味。慢慢地升上青空。觸着美麗的星。噢。暗夜來了。像一隻野鳥。漸漸地伸展開它底翅膀。我呢。我底靈魂完全清醒——我底最大喜歡。是聽那沙石在海岸的滾聲。一切是這樣美好。——我底眼前已經充滿了這樣的夢。這妖怪的海洋。跳躍着閃眼的光。月兒在水波上跳舞。顫動。像是一朶水花。搖擺在它底莖上。

霧晨（續）（新以）

他睡在母親的手臂裏。呻吟着。他的嘴唇可憐地抽搐。眼睛好像是很難張開來。他想到他的爸爸。他記得爸爸答應買給他的又紅又好看的大蘋果。

她輕輕地拍着他。她的心却像有萬隻針在刺着。她記得他總是說要想法子弄點錢。給孩子請個醫生看看。可是從昨天出去就一直也不見他回來。

幾天不曾梳理的頭髮像龍爪槐。每一束都有它自己的姿勢。伸了出來。她的眼睛四周像是染了墨。因爲睡眠不足。眼白的上面扯了紅絲。鼻子尖凍得紅紅的。時時有淸鼻水流出。

船裏十分寒冷。死沉的棉被只有重量沒有温煖。想不到二月的天氣。比起冬天來還要寒冷。

孩子顯然是燒得發着囈語。嘴唇微微動着。吐出一個半個的字音。當他張開眼睛。他就『爸爸。爸爸』地叫着。可是這一點精力也像是不濟了。因爲他並沒有能時常張開眼睛。他的小手伸出來抓着。抓到她的奶頭。就猛然地一下。雖然沒有多大力量。那疼痛也鑽到心中。在平時她也許就拍他一掌。可是現在 她只有忍耐。她知道這個孩子不久就會永遠離開她。

爲着使自己的心不全然灰下去。她就想着也許吃下從病起就念念着的蘋果再請個醫生來看看。許能好起來也說不定。難說他從昨天出去就不見回來。難說他能像好年月的夏天裏醉得像一堆爛泥似地臥在路邊了麼？ （未完）

小說漫談（五）（任情）

人無生而願爲盜者。有之。不爲饑寒所迫。即爲情勢所逼。梁山雖高樹替天行道之旗。特懸忠義堂之匾。觀所行事。則打家刼舍。攻城陷鎮。無一不是强盜行動。夫爲盜者。孰不以除暴安良倫富濟貧爲號召者。然國家自有法律焉用盜者代庖。故梁山好漢。雖不自認爲盜不可得也。然楊志非欲爲盜者其『我楊某但願一刀一槍博得封妻蔭子』之語。何等氣概。何等忠直。而一失花石綱。再失生辰綱。至側身一望。四海無家。遂不得不入二龍山矣。林沖禁軍教頭也。爲高俅之一逼再逼。終亦不得不落草梁山矣。是楊志林沖之爲盜。實蔡太師高太尉之促成也。至關勝呼延灼乃率兵捕盜者。捕盜未成。終亦降盜。準『兵敗則死。』『有斷頭將軍無降將軍。』之說。則關勝呼延灼之歸水泊。與楊志林沖等。似又當別作論斷矣。

晁蓋雖不預一百八人之數。然梁山盜業。乃彼造成。故晁蓋實盜之魁也。无保正時。則結交匪類。及黃泥崗刼生辰綱。竟公然爲盜矣。宋江縣押司也。朱仝雷橫縣都頭也。皆與晁蓋互通聲氣者。人必有盜心。然後有盜行。即無李逵劈殺小衙內。不有枷梢打死白秀英等事。朱雷恐亦難免爲盜。至宋江之潯陽江上酒樓題詩。其久蓄盜心。情見乎詞。固無可諱也。夫晁。宋。朱。雷諸人。同爲地方官吏。非有饑寒之廹。非爲環境所逼。早即同氣相求。或眞生而即願爲盜者矣。

王望如之評關勝曰『關氏有降曹子孫耶？吾不信。吾不信』聖嘆批之『陳壽三國志。鄧艾入蜀。屠盡關氏子孫。意謂關勝非關帝之裔也。』然舜之父有瞽瞍。堯之子有丹朱。父子之賢不肖也且如此。況後漢至宋千有餘年。宗系相傳十數餘代。子孫安能悉若其祖。盡信書則不如無書。史乘所載。未必盡實。小說豈少附會。讀者似不必過於膠柱鼓瑟也。

詩與樂（擬夫）

詩爲樂之祖。詩言志而成聲。律和聲而成樂。虞典記之。故感人心者莫先乎情。莫切乎聲。未有聲入而不應。情交而不感者。聖人因其情。經之以六義。緯其聲緯之以五音。音有韻。義有類。韻叶則言順。言順則深入。類舉則情見。情見則感易交。三百篇。懲美勸惡。王化本焉。風雅頌微。楚騷繼響。詞稍激訐。而惻悱惻。猶變雅之流也。漢興『相和』諸曲。變爲五言。河梁傷別。采桑述志。婉而不謬。猶足形四方之風焉。武帝不博采古制。協比聲律。乃以變人李延年爲協律都尉。而風釆之義。變爲那狄之音。末流漸沿。淸商四弦。混入樂部。桃皮革桊。總曰橫吹。樂亡而詩下矣。迨魏三祖。崇尙雕蟲。浮靡之風。濫觴於此。沈約創四聲八病之法。宮羽相變。低昂舛節。格甚密而唐律甚焉。至陳隋開元。間流弊已極。陳子昂。感遇詩漸復商雅。李杜諸公。比響聯辭。雲委波屬。一洗六代之穢。然嘲風弄月。建安前之淸音。莫能嗣者。李白所以發憤而嘆也。中晚以降。詩運衰而長短句始出。纖巧輕蕩。胡元又翻爲艷曲。四始六義。蕩然盡已。

夫四五七言博士家。擬騷而吟艷曲。固所赫顏而不道也。然南呂中呂。古樂之遺者獨艷曲有之。而四五七言。視十二律。若夏居之不習。何也。騷賦而樂府。樂府而古律。古律而詞曲。人心所自變者。眞詩也。四五言詩之迹也。眞詩散與樂自相通也。則古樂之若何而衰。若何而復。較然矣。

非謂『巴謳郢唱』。遂可比諸管絃。然文人仰屋梁而吟者。又不若『巴謳郢唱』之足以言志也。是故議正樂。當正詩。欲正詩當識其旨。何也？溺人必笑。笑痛於哭。美女必顰。顰妍於笑。七情之用。或觀之而塞。或反之而暢。詩固以暢吾情也。故不顯非詩。不隱非詩。格諧喉而不得盡者非詩。疾聲大呼。傾藏而盡者非詩。詩之道微而彰。淺而深。遠若近。近若遠。使人不可解。而可悟。合此。則鄭。衞。桑。濮。不得刪。而不合則俳而已矣。

漢『隴西行』賓主揖讓美詞譏『烏生曲』遊獵語也。而『惜我』二字。默寓憂時侫命之旨。去古未遠。今下者局宋之俚。高者襲唐之後。間或浮慕而漢至『十九首』止耳。鮮有究心古樂府者。豈非以『十九首』之詞猶麗而相和曲旨更深哉？

嗟乎？『蕭韶』。『鍾呂』之不諧俗也久矣。不識漢詩上而抵掌三百篇。欲入室而不由戶也。聽樂而恐臥。人情何足怪乎。

九星日鑑

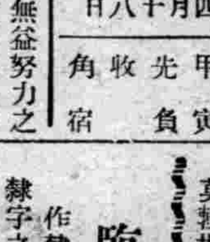

五月二十七日 舊四月十八日

木曜 甲寅 先負 牧角宿

▲一白之人、徒爲無益努力之日、要注意家庭風波、甲乙未吉▲二黑之人、長期勞苦、此日逐漸奔向喜悅、巳辛癸吉▲三碧之人、貞實守身、安全之日、要注意健康、庚辛壬吉▲四綠之人、運氣極爲旺盛、萬事亨通、有喜信至、乙庚辛吉▲五黃之人、有窮通之意、得了妙計、行將開展、甲丙辛吉▲六白之人、從意想不到處、生出錯來、衰氣之日、甲庚亥吉▲七赤之人、努力慰安精神健康身體、保守定業、甲乙辛吉▲八白之人、凡轉換事業方針或擴張等、不急則吉、甲巳庚吉▲九紫之人、此日看着像平安、然有急轉直下的變故、丙壬癸吉

得龍井茶（火風）

獅峯歸去有名茶。活火新煎對客誇。祇爲詩淸多飲後。故應吟興老來賒。

欲休酒意未全休。玉乳凝香沁齒喉。信是相如應有渴。不須買醉也消愁。

浪淘沙

燈影背人搖。夢也蕭條。萬般心事漾新潮。無賴狂風吹驟雨。明日花朝。新霽徹空霄。柳嫩花嬌。一年好景莫輕拋。驢背斜陽芳草路。意遠魂消。

臨〃池〃續〃談（六）（思齊廬主）

作隸書之筆法。有倒出。逆入。反挑。三種。（一）寫隸字之竪。筆宜倒出。毫端着紙。由該字竪之上部。上行抵竪之端。再用力下行而迄於竪之下端。再折回著勢。筆方提起。（二）寫隸字之橫。筆宜逆入。毫端著紙。與寫竪相同。惟筆姿橫行耳。（三）反挑多施於撇捺等筆。運筆不取正入。正出姿勢。其用筆法與倒出。逆入。大同而小異。總之。學作隸書。處處要橫使筆氣。方能沉着有力。而入古焉。

臨池之正軌。由眞。行。工整後。再臨摹隸書。誠以眞行工整。字之結構完善。然後再進而求之古隸。稍有寖淫入古之妙矣。古之以書法名者。如宋之黃山谷氏。淸末之何子貞。翁叔平等先臨隸書。由隸法而轉變爲眞行各體。緣其天才特異。故出奇制勝。以顯其稟賦之殊。此個人之權道。非臨池之常經。有彼等之天才則可。倘無彼等之天才。恐畫虎類狗。功敗垂成矣。

（丁）篆書籀有大篆小篆之分。大篆（即籀文）爲周宣王時太史籀所作。漢志史籀十五篇是也。以人名則曰籀篇以官名則曰史篇。岐陽石鼓文。亦即其例也。小篆乃秦承相李斯省改史籀之大篆。以爲小篆。名之爲小篆者。用以示別於大篆也。篆書之作法。有圓筆。亦有方筆。字之結體。重在間架。字之構成。要間架勻停。空白相稱。更要結構緊嚴。骨格奇峭。字體之大小。分配得當。筆畫之長短。處置適宜。作篆書多出以圓筆。方筆亦有。然不常用。畫必求平。豎必求直。轉折處更要渾成。如生鐵鑄就。如枯藤蟠石。於均勻中。更透出絕大力量。堪追金畫銀鈎。如此神足力酣。超出衆外。工夫至此。篆書之能事畢矣。篆書爲隸書之本源。隸書與眞書相近。篆書與眞書絕不相蒙。服習隸書。既有深功。按臨池之過程。即可從事臨摹篆書。近古以書家名者。惟清世完白山人鄧石如。能具備四體（眞。草。隸。篆）之長。篆書獨稱爲神品。包愼伯著藝舟雙楫。推完白山人爲第一。其他則事長擅美。代有其人矣。 （未完）

施設內容滿洲第一家
汽車技術員養成機關

招生

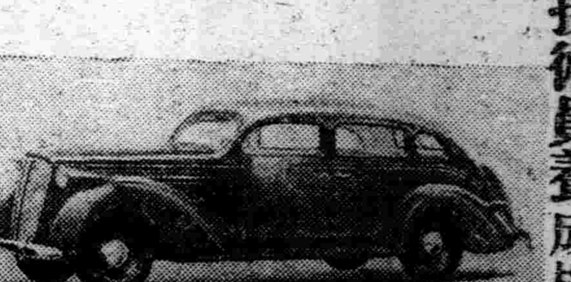

新學期六月一日（每月一日、十五日、招新班生）

現在大滿洲帝國之汽車界日見躍進發展不已但隨處均缺汽車技術人員尤當如地新京日滿各官廳增加汽車新車輛各汽車行之合辦國產汽車公司新開辦國都汽車公司之新設等情況更佳新水五六拾元以上之現狀正係汽車之好條件時代諸君勿失此好機會速來本學院學習俾爲社會有爲的汽車技術員以資立身出生交通報國

科別
司機本科 三個月畢業
全專科 二個月畢業
全考試科 一個月畢業

工科
汽車工學 汽車電氣學 汽車取締法規
開駛實習 修理實習

特色
一、校舍建坪二百餘坪施設完備
二、親切用心指導
三、實習汽車新型
四、寄宿舍最佳衛生待遇良善
五、實習大廣場安全
六、畢業後與義務的介紹職業

備有章程索則即付

公認 新京自動車學院
寬城子二匡街 電三・三五九六

敬送

自療腎病 確實靈驗 **古宮秘方**

◉承索不取分文◉

治遺精早洩 健忘不孕 腎虧腦弱 腰背痠痛此方藥係先祖 如南公曩年宦遊舊都得於大內凡患腎腦諸疾一經服用神效驚人能使精關强固思想靈敏容顏美潤勝過常人先祖在日三十年嘉惠鄉里俱奏奇效臨終遺囑濟世敬託上海白克路同春坊四十七號博濟局博送函索即寄 沈善樑

另備各種靈藥善書贈送印有目錄附奇

敬送 遺精早洩 腎虧腦弱 健忘不孕 古宮秘方

並贈 ◎治瘋骨痛驗方◎ 靈藥善書 不取分文

△照方配服

能使精關强固、思想靈敏、容顏美潤、神效驚人、各界取方、剪報函索即寄、

◎上海虹口塘山路◎

◉中國腎腦病院

官准 **痔瘡藥** 立案

化痔士龍散 外敷 **化痔膏**

主治各種痔瘡及痔漏肛門破裂大便出血奇痛奇癢濃血潰流各症

奉天大西邊門外南二經路西門牌三六 張三多堂啟

附索痔圖說明付郵票四分即寄

女界福音 韓奇逢大藥房 汲金純

救世寶筏

劉沇達像 術韓康隱市心 韓奇逢大藥房 李鈞生

前任都統汲君金純題 前任縣長李君鈞生題

韓奇逢 有十餘年歷史 最得女界信仰

藥中的神品 病者的福音

黑鷄白鳳丸

主治：婦女經血不調，赶前錯後，白帶過多，心忙心跳，子宮寒冷，腰腿酸痛，久不生育，久患小產，四肢無力，飲食不進，經色不正，夜不安眠，黑成塊，或淡紫，紅色，氣虛，腐血，咳嗽瘀喘，功效異常。

黑字與烏字有天淵之別 認明韓奇逢老牌

定價 每盒五元 每打五十元

滿洲國發行處
大連平和街四八 韓奇逢藥房有限公司
哈爾濱純化街一 遼東藥社 韓奇逢藥房有限公司
新京四馬路中興大藥房內 韓奇逢藥房有限公司
奉天大西邊門外永興當對過路 韓奇逢藥房有限公司

亨得利

鐘表眼鏡行

奉天城內中街及大西門裡

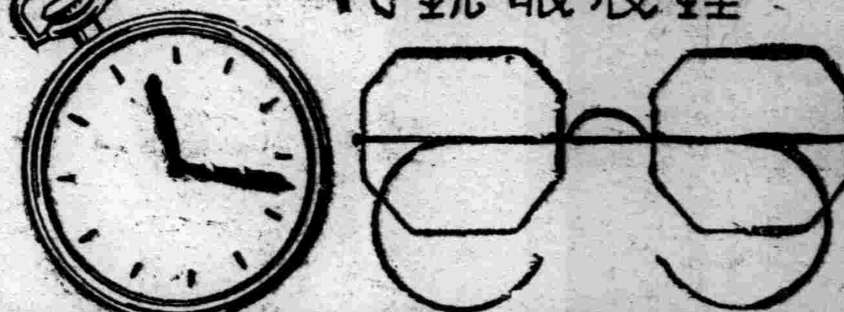

君之皮病逢春輒發乎

皮病患者每至春季輒覺其症更劇此中原因雖至不一但有一速效可靠之治療即搽如意膏是也此膏係現代醫藥科學療膚妙品涼膚止痛殺菌力强生肌效速舉凡濕疹疥癬凍瘃乾濕腫毒等症一經搽上其治療工作立卽開始爲滿洲國富錦大街合順盛號黃增瑞君來書云『余前患濕疹逢春卽發爲時數年百藥不效去春搽用如意膏不久卽告全愈後有敝櫃友王君偶被開水燙傷其手敷以此膏痛卽停止亦旋愈』治療皮病如意膏極靈驗卽治療皮疵皮傷如面疹瘡疹膿疱割傷燙傷跌損等等此膏亦奏一樣神效如意膏各藥房皆有出售或逕向上海韋廉士醫生藥局函購每盒法幣七角六盒法幣三元五角郵力不收一切信件可由奉天和記洋行轉上海韋廉士醫生藥局

壽爾康之成分超越一切內分泌

公開比較

德國政府實驗特許專賣 內分泌物結晶製劑防老補品

德國安廸那博士新發明
德國威廉爾大藥廠監製

壽爾康

▲會集動植礦物精華於一爐
▲獨樹一幟的世界標準補藥

壽爾康有改變敗壞舊體質的奇功
壽爾康有創造活潑新生命的實效

本劑所含成分、完全適合於人體之需要、故對於男女各體部、均有獨特之效驗、下列十二種、乃本劑之結晶成分、深望各界予以市上同類々藥品作詳切之探討及品評、則壽爾康之功效價值更屬可想而知矣！

壽爾康之結晶成分及特效！

A 盼荷爾蒙（PAN HORMONE） 阻止衰老
B 大腦腺素（CEREBR SICC） 補腦健神
C 腦神經粹（HYPOPHYSE GLAND） 恢復性腺
D 攝護腺素（PROSTAT GLAND） 亢進器官
E 睪丸素（TESTES SICC） 性官能病
F 卵巢素（OVARIA SICC）
G 心臟血素（HAEMOGLOBIN） 補血造血
H 腎上腺素（SUPRARENAL GLAND） 補腎强精
I 臘雪星（LECITHINE） 療虛補損
J 浦歐麥（EXTR PUIRA PUAMA） 强壯精神
K 變質素（EXTR TURN） 改造體質
L 維他命（EVITAMIN CE） 繁殖益髓

尚有其他名貴成分因限於篇幅不及備載

壽爾康分男用女用兩種每盒大洋五元男女同價說明書函索即寄如蒙郵購請寄至

哈爾濱道外六道街口 **柯爾登洋行** 經理

代理
▲大連・華泰・華西 ▲營口・中西・五洲 ▲奉天・五洲・大成 ▲安東・瑞祥泰 ▲新京・中西 ▲吉林・五洲 ▲黑龍江・中西 ▲鐵嶺・義和堂 ▲洮南・和發順 ▲普蘭店・康德記 （藥房均售）

精力之源泉

純正男性荷爾蒙（嚴定有效單位）

英男兒萌

エナルモン

老年期之
疲勞倦怠
記憶力減退
睡眠不良

中年青年期之
性的神經衰弱
遺精・滑精
性障碍
憂鬱症

以上俱爲本劑之主治範圍

英男兒萌乃由青年男尿提鍊而得之有效成分、即近代最進步之純正男性荷爾蒙製劑。據動物試驗及臨症實驗之結果、確實認有改良血色、促進食慾、强神固精、完熟性徵、增進新陳代謝、祛除疲勞倦怠、防止老衰現象等之效果、乃增益男性健康、治療上述諸症之良藥也。

【包裝】 內服片劑 二〇片 五〇片 一〇〇片
注射劑 五管 一〇管 三〇管

各大藥房均有經售

詳細單仿 函索即寄

ENARMON

株式會社 武田長兵衛商店
總行 日本大阪市東區道修町
支店 奉天市春日町十三番地

37—561(O)

性病三部曲

現代療毒 非我莫屬

九一四內服新藥 內消血毒 根治不發

九一四白濁新藥 透膜殺菌 止痛止淋

九一四外用藥膏 生肌拔毒 收口全愈 治瘡毒並兼治濕爛癬疥各種外傷

上海中法大藥房總發行

總經理處 奉天中街路北
中法大藥房
滿電話（四）二八五九號

奏效如神

雞冠蚊香

ケイカン カトリセンコー

蠅 臭蟲 其他害蟲 的勁敵…… **雞冠殺蟲藥水**（キンチョール）

効力偉烈 點火耐久無比
誠爲世界最高權威！

(S—3)

錦州省署樹立 大道路計劃
一部份決定本年着手

【錦州】對於產業開發一般行政、固勿待言、並已着手完成爲治安維持上重大要素之道路網之錦州省公署、近曾樹立國道省道、縣道合計爲三四五一四公里之大道路計劃、而已決定於本年度着手工程者、爲左記三線時、尚有三處架橋、工程測量矣、而新建設之橋樑、所有均使用鐵筋洋灰之方針、即逢雨季出水之際、亦無流失等之虞、

一、台安－打虎山線（台安、打虎山間、四〇公里）二、北票－承德線（北票董家店間一〇〇公里）三、綏中－凌源線（綏中高家屯間四三、二公里）合計一八三、二公里

錦縣鐵路局編成 特殊防護團

【錦州】錦縣鐵路局、爲期鐵道輸送與警護之萬全、自從前會進行防護團編成之諸準備而現因決定大体之方針、故於二十七日之海軍紀念日、自午前十時半、於局舍前廣場、以如左之順序、定舉行錦縣鐵道防護團結成式、

一、開會之辭（恒見文書科長）
二、滿日國旗揭揚（日本國歌合唱）
三、社旗揭揚（社歌合唱）
四、團旗授與（局長）
五、分團旗授與（防護團長）
六、防護團長致辭
七、局長訓示
八、來賓祝辭
九、國旗及社旗降下
十、閉會

再本鐵道防護團、乃以由本部與第一至第三之分團救護所所編成、團員總數三百名、其首腦部如下、

本部團長宇佐美副局長、副團長田邊警務處長、第一分團（鐵路局）分團長平山總務副處長、第二分團（驛）分團長坂本錦縣驛長第三分團（建設事務）分團長福島福二氏鐵道救護所（鐵道病院）所長渡邊院長

而第一分團、乃由左記之九班編成、

庶務聯絡班、配給班警護班、警報班、防毒班、救護班、工作班、交通整理避難所管理班、

保長甲訓練開課

【山城鎭】本鎭街公所自創設保甲以來、實屬簡漏之至、自李助員任差以來、加力提倡、警備系石吏員亦苦心幹謀、該項制度頓見起色、于本月二十二日招集第一期保甲長調查員訓練、計四十名、三個週間、課程爲警察署司法系魯巡官担任建國精神警察常識戶籍調查法音樂等、協和會劉譯担任協和要義建國體操、李助理員担任愛護村常識、石吏員担任保甲法學務系、富吏員担任公文淺說等項、山鎭保甲頗堪期待云、

安東省下各縣學校區 決定重新設置

【安東】省公署鑒於各縣學校區、有恢復重新設置之必要、是以通飭各縣、詳查顚末並派員前往實地考查、據教育界息、爲便利統制各學校、對學校區決重設、刻正整理各縣調查呈報、着手草擬辦法、並決定於秋季開學時、正式實現目下已進行準備中云、

主催度量衡座談會

【哈爾濱】市公署商工科、爲使新度量衡法之普及徹底計前於十日在顧鄕屯、十五日太平橋、二十四日松浦鎭、召集甲長、開度量衡宣傳座談會、現於有意義裡終了、經此次宣傳結果、以上各地一般市民對於新度量衡器之普及利用狀況頗爲良好云云、

警局長勦匪捷音

【西豐】縣警務局長袁星五指導官綿谷武男等、率隊出發九區地帶、即將匪賊追勦潰散當場擊斃三名、鹵獲大槍子彈警方無恙、率隊遄返云、

龍江省 統計調查會議開會

【齊齊哈爾】龍江省公署、爲磋商康德三年度統計年表編纂及其他事宜、定於廿六日下午召集各廳關係職員開統計調查會議、新京民政部、實業部統計處關係者、均將參加、又將召集管內縣旗公署、農業試驗場、林務署各主任者、開統計講習會云、

興安北省聯合協議會 提出各重要事項

【海拉爾】康德四年度興安北省省聯合協議會、訂自二十七八九之三日間、假省公署會議室舉行、開屆時提出事項如左、

一、貧困長期疾病者無費入院之件、
二、希望向日本內地派遣滿蒙人學校教員視察之件、
三、要望大興公司進出之件、
四、要望家畜檢疫費減低之件
五、要望 塔爾貴巴 堪狩獵許可、
六、要望促進改造電話機、及設置轉接放送局、
七、基準教科書 出版之件（現在白系俄人學校無一定教科書且轉任之際轉校困難、希望編纂依滿洲國之建國精神有統制教科書、
八、蒙古人學生教科書之編纂（現在僅只於四年生）、
九、海拉爾站建物及站台移轉之件、
十、要望敷設南興安－海拉爾－三河間鐵道之件、
十一、僻地開發運費制度改善旅客運費減低之件、
十二、設置金融合作社之件、
十三、要望家畜取引所新設工作之件、
十四、要望土地行政一元化之云、

省協聯會 會議開幕

【延吉】滿洲帝國協和會間島省協聯會頃定廿四日開催康德四年度間島省聯合協議會、會定會期三日間、業誌前報、茲者省本部以各地分會代表均集省垣、乃臨時變更會期、特提前一日于廿三日假省公署會議室舉行、並發佈宣傳文、喚誘多數民衆之參加云、

西豐縣當局 籌・設・公・園

【西豐】縣當局爲籌設公園以資游覽起見、於月之念四日在縣招集地主籌備會議、所修之公園地址、採安大西門裏關帝廟前後、有關家燒鍋地田律師地、關帝廟地、足供游覽云、

警務廳長蒞清 巡視各屬機關

【清原】玆於五月二十四日奉天警務廳長前田良次氏、於二十四日早七時由奉乘五零二列車、於零時三十五分蒞清原車站、當經縣長楊顯青參事官三好喜代資率全署職員暨各界領袖、早在車站鵠候歡迎、廳長降車略事詢問、遂改乘汽車至縣署休息、即抵警務局警察署教練所並東西警察分所巡視後、始下榻初音館、次晨赴夏家堡子警察署、與各集團部落視察云、

又訊、奉天警務廳長前田良次氏於五月二十四日來清巡視業誌昨報現聞前田廳長於二十五日由夏家堡子巡視歸縣稍事休息、即赴站換乘火車回奉云、

三江省垣編組 童子團

【佳木斯】樺川縣立模範兩級小學校、新任合和主事、係友邦著名之教育家、此次文教部遴派來佳、負有振刷本縣教育之使命、該主事蒞校之後、爲健全兒童精神、富國强兵計特編組童子團訓練研究會、於廿二日假中學校、開催成立大會、凡中小各校校長體育教員童子團訓練人員、均須列席、所編成之數目、計模範小學校三一名、東門外小學校一六名、悅來東北門裡小學校二一名、悅來鎭北門裡小學校五〇名、悅來鎭南門裡小學校二〇名、總計一三八名、並定製童子團服裝與團旗云、

籌備娘娘廟會

【西安】西安縣公署、協和會縣本部、吉林鐵路局、規定於古曆四月十八日、在西安縣城娘娘廟演戲三日、現在以上各機關對於該會演戲以及其他事項、著手籌備中云、

警局長檢查所屬

【延吉】延吉縣警務局長崔玉珽暨有坂首席指導官、茲爲指導所屬素質向上及施行春期檢閱起見、今廿三日午前九時偕關司法主任等一行七名乘京圖車赴明月溝一帶、沿路視察並召集第三署全體警士、訓話及檢閱指導云、

三大火災區域 極謀救濟

【吉林】吉林鐵路局、以於本月三日京圖綫蛟河發生火災（燒失房屋一〇三戶　損失約十萬元）罹災民五百四十名、繼之於十六日拉濱綫新站又發生大火災（失房屋三百戶損害約五十餘萬元罹災民一千二百名）十七日小城子又發生火災（燒失房屋　三十六戶　損害約五萬元）紅焰爲患異常激烈、被災者立成赤貧爲狀極慘、令人不堪入目、故該局職員、本諸仁者之同情也、爲救濟此項災黎、由全体職員、特醵聚義金國幣一千元、於二十四日分別滙往各被災地、用作救助之資金、義舉誠屬堪欽云、

又訊本市滿日機關、爲救助該三地火災、均曾慨解仁囊募款施賑、而災情浩大不無盃水車薪之感、因之協和會省市兩本部、連日研究救濟方策、結果決使全市保甲牌長總動員、奮起向市民募捐、款數不拘多寡衣服無舊破、均可捐送、以便轉交災民而解倒懸之苦云、

警團聯防維治安

【古冶】北趙各莊地屬礦區不但人烟稠密、且華洋雜居、防範稍疏、匪患立至、該鎭巡官李景岳及礦署印警察署長有鑒及此、日前特召集商務會長霍效賢商團隊長徐恩德、團總趙廣山自衛團隊長彭義等、討論警團聯防事宜及辦法、結果每日由晚五點至八點、派班長一人率兵十名爲一巡查班、在街內巡邏、每星期一五加派巡查一隊、人數在三十名以上、由隊長一人率領之、在街外附近巡邏、遇有形跡可疑者即行檢查、因而不良份子、均聞風遠遁、現在市面頗稱安靜云、

隨新都之躍進 建屋激增

【佳木斯】本市人口康德二年不過二萬五千人、迨三年之末、增至四萬二千人、以是住宅告缺、賃價暴漲、本年開江以來、日滿兩國臣民又日見增加、現下約有四萬五千人、以自然之趨勢、官商各方紛紛建築房屋、以資調濟、凡木商磚商與五金商並泥瓦工人、皆大發達、據四月底統計、新舊街市、建屋者、已有一百十二家五月份至廿日止、又增至五十二家、警察廳發給許可、每日大有應接不暇之勢云、

吉市署三大事業之活動 自來水埠地整理批發市場

【吉林】吉林市附屬事業之主要大者爲自來水、及商埠地之整理、並中央批發市場之營業、其本年度三大事業活動上之收入支出、業已核定、玆訪錄如左、

◇自來水事業
歲入（經常）（一）使用費國幣二十萬零四千一百二十元（二）給水工費一萬七千一百七十元（三）雜項收入三千零一十元、
歲入經常合計國幣二十二萬四千三百元、
歲入（臨時）滾存金十萬零四千元、歲入總計三十二萬八千三百元、
歲出（經常）（一）維持費十一萬三千九百三十五元、（二）預備費五千元、合計歲出經常十一萬八千九百三十五元、
歲出（臨時）（一）上水道費十萬零一千零四十五元、（二）市債六萬零五百五十元、（三）積立金四萬七千七百七十元、合計二十萬零九千三百六十五元
總計歲出三十二萬八千三百元

◇商埠地整理事業
歲入（經常）商埠地整理事業收入八萬一千三百九十一元、
歲入（臨時）滾存金二千元總計歲入八萬三千三百九十一元
歲出（經常）（一）商埠地整理事業費二萬八千三百九十一元（二）預備費五千元、合計三萬三千三百九十一元、
歲出（臨時）償還金五萬元、
總計歲出八萬三千三百九十一元、

◇吉林市中央批發市場事業
歲入（經常）（一）市場收入一萬九千一百五十一元、（二）股份紅利八百七十六元、合計二萬零零二十七元、
歲入（臨時）滾存金一千五百元、總計歲入二萬一千五百二十七元、
歲出（經常）（一）中央批發市場費四千四百七十二元、（二）納付金二百二十六元、（三）預備費二千零二十九元、合計歲出六千七百二十七元、
歲出（臨時）公債一萬四千八百元、總計歲出二萬一千五二十七元、

北山紅旗屯間 修築馬路

【吉林】大吉林市建設之計劃、比來正積極進展中、尤其本年度於松花江上游大峯門處建設之水力發電所、將來對於吉垣之繁榮、實堪期待、斯項工程、現已興築、進展頗利、本省土木當局、爲求本市與該地陸路聯絡便利計、故擬定於北山至紅旗屯間、建設馬路、然後展至大峯門、刻已開始測量、急行施工、約於本年內、即可完成、該路計長五十餘滿里、爲本市首屈一指之最大馬路、以俟工程告竣後、其貢獻於地方者、殊非淺鮮云、

上五嶺巡官更替

【唐山】灤縣屬榛子鎭北上五嶺分所巡官韓占超昨奉令調縣另委、遺缺由縣政府委久歷警官之王士勇氏接充、現已到所視事、查該王君在警界供職多年、經驗宏富、學識深淵、曾任所長分局長督察員等職、極蒙上峯器重、此次奉委斯任、可謂駕輕就熟、必有一番貢獻云、

爲振興中小商業 編成旅商隊
滿日俄商連合一致

【哈爾濱】哈市之中小商業自去年末以來、漸趨不振、各關係機關苦心研究種種救濟振興方策、市商工科爲振興中小商業起見、擬組織滿日俄商大旅行隊、向沿線各地開催貨樣展覽及即賣會、以圖擴張沿線各地之販路、大略情形、曾誌本報、頃聞對於開催之日期及地域、參加商店、商品等業經決定、其範圍頗爲廣大、以過去輸入組合主催之旅商隊之成績觀之、此次之成果、頗堪愉待云云、

高醫官各署種痘

【遼中】本邑救濟院、前奉縣令、外科主任李青山、在院施種牛痘、甚爲忙碌、市內男女嬰兒、凡在應行種痘之年齡均先後到院施種、現已完畢、內科醫官高松濤、銜命分赴各署、施種牛痘、大約二三星期可以施種完畢回院覆命云、

間島省境 嚴厲調查 私種罌粟

【延吉】間島省公署玆以現値春耕之際、恐有無知頑民、乘此耕期、私播罌粟爲害地方、特於此耕期、重申禁令、務期防患未然、嚴飭所屬各縣轉飭各署、嚴密查禁云、

安心台村慘事 愚漢刀傷七人

【新台子】鐵嶺五區安心台村住戶高文山、年三十二歲、夫妻及母、幼孩三人、長十二歲、次子九歲、懷抱一女、素農爲業、而同屋北炕、賃與本縣信和棧、傭工之孫長有夫妻居住、代領一女、尙在襁褓、論兩家雖屬小戶、生活尙能維持、近日因孫妻腿疼、該岳母前來看視、小住幾日、當晚、（即本月二十四日夜）約十一點餘鐘、兩炕均在熟睡之際、孫長有、未悉緣何、竟持老片刀、先將其妻及岳母、各將頭部砍傷、次即將南炕、高文山家屬、由炕頭其母起首、挨次砍傷、全係頭部、輕重不一、莫尾砍至高文山頭上、而高即起、將孫長有攔腰抱住、畢竟孫手仍能持刀、向高之脖後亂砍、高仍未釋手、及至二人揪扭門外、而孫妻王氏、大聲喊呼有人、（彼時尙未知係伊夫）次經對屋、孟廣林、聞聲奮不顧身、見二人扭作一團、血泊模糊、力將孫手之刀奪下、隨用草繩將孫綁上、報告警署、所砍之人、經孫健安醫師施治、據云均無性命危險因刀不利之故、經王署長詢據因其妻不正、所致、究竟實否、從中有無其他情形、待經法庭詢後、訪確再誌、

各地方瑣聞

▲少婦失了踪
【營口】二官塘警察署界阜有門警察官吏派出所管內華興市場一條胡同住戶胡連富之女年二十六歲、許與商某爲妻、結婚以來、堪稱和美、近日來住娘家、於月之二十二日午後六時許出門未歸、突然失踪、遂經胡連富報請該警所查找云、

▲撞壞了磁器
【營口】永世街警察署界部家屯住有任正文者、年二十歲、素以換破爛爲生、挑有磁器茶碗茶碗、行至楊武門街、正値吆喝呼喚之際、突被李煥玉、趕有四輪馬車撞倒、幸未受傷、僅將磁茶碗摔毀四把、茶碗十一個、約値貨本國幣一元餘、彼此致生口角後、經旁觀者說合、令李煥玉包賠國幣五角、始行了結、各認晦氣而去云、

▲醫院已開幕
【梨樹】縣城大同醫院長孫雅然、及其弟雅民、醫術湛深素抱濟世之懷、爲發展營業起見、特在四驛北市場南大街、組設分院、擇於本日（二十三）開幕、縣內官商各界、多往致賀、接彩幛二十餘架、賀品多件、頗形榮盛、按孫君臨床多年、對於男婦兒諸科、均擅其長、望患者諸君、莫失良機曷往一試云、

▲扣押物招領
【營口】地方檢察廳前曾受理河清李子青等違反寄附金募集取締規則一案、業經偵查終結不起訴處分在案、惟案內尙有扣押金紙幣一千五百七十一元、未經被捐募人具領、合即仰該款所有人自五月二十日起以六個月內限期來廳具領、倘逾期不領、依法應歸國庫存儲云、

▲閱書者激增
【安東】本埠縣立圖書館、最近由外埠購到大批書籍、各類俱全、不勝枚舉、連日以來、前往閱書者、亦大爲激增、每日不下五六十名云、

▲參事官施金
【通化】縣公署參事官金丸徹日前夫人病故、參事官爲祝夫人冥福早昇天界特行施捐通化縣街救貧所國幣五十元云、

園部司令官校閱

【山城鎭】園部中將爲檢閱日滿軍警起見、特于本月二十二日搭乘專車來海巡視所轄各地、日昨蒞山息宿於龜屋旅館翌辰九時由鈴木部隊長日本警察署長憲兵隊長暨滿系各機關要人導引至各地校閱到處、均受熱烈之歡迎、司令官極表謝意、巡視終了、乘機離山飛通云、

滿洲學聯籃球大會 廿九日在旅順舉行
滿洲醫大選手明日遠征

滿洲學生聯盟籃球大會、已定於本月二十九、三十兩日、假旅順工科大學籃球場、由滿洲醫大（奉天）、大連工業專門學校（大連）、旅順工大（旅順）三校參加之下、將舉行比賽、奉天代表滿洲醫大籃球部、定明日（二十八日）午前、由奉啓程、遠征旅順、定三十一日午前回奉、聞該籃球隊、本年即重整陣容、每日竭力練習、故本年頗想能獲 冠軍、亦未可知、其派遣選手姓名如左、

▲監督 王國濤 劉文敏
F 孫永昌 于世卿
F 陳銘新 王穆然 楊永赫
C 張樹棠 王義忱
G 宋維乙 趙振達
G 呂清河 欒學孔

工業區兩級小學 今日舉行運動會
運動項目甚多必呈一番盛況

奉天市立工業區兩級小學校、定今日（二十七日）午前八時起假該校體育場舉行運動會、其秩序如左、

一、鳴炮、二、開會之辭、三、揭揚國旗、四、遙拜皇宮五、會長訓詞六、合唱運動會歌、七、開始運動、八、發表結果、（授與優勝旗）九、國旗降下、十、閉會之辭、十一、合唱校歌、十二、三唱萬歲、十三、閉會、

又是日運動項目甚多、田徑賽約有六十餘次、故是日必呈一番盛況、又學校當局、甚望一般人士前往參觀云、

扶輪小學開運動會 較去歲大有進步

【溝幇子】扶輪小學校、鑒於春末夏初時光宜人、一般兒童正係鍛鍊身體之時、故本月二十四日、循例在該校體育場主催第五回運動會、是日滿日各機關、及各學生家長、參加之下、自上午十時開始、各項運動、午后四時閉幕、該校今回各項運動、分紅白兩軍比賽、紅軍勇敢無敵、始終白軍敗北、評該校今回運動成績、較去歲大有進步云、

冀東視察團 離哈南下

【哈爾濱】冀東政府滿洲視察團張民政廳長一行五人、廿四日晚十時半乘車抵此、遂到北滿旅館休息、廿五日歷訪省公署及哈市滿日各機關致訪禮晚間七時出席大和旅館日滿合同歡迎會、廿六日上午十時四十五分由此乘車南下矣、

大江村社兩選手 歡迎陸上競技會

日本陸上聯盟主辦、大江、村社兩選手歡迎陸上競技會、二十二日假東京芝公園舉行、是日午後一時、大江、村社兩選手率領田徑隊入場、首由平沼會長略致歡迎之辭、後代讀外務大臣祝辭後、自午後四時起開始運動、

【寫眞上爲】跳四米二十之大江選手及五千米賽跑之村社選手

舉辦愛路週間

【彰武】大鄭綫、彰武站長康永厚、奉鐵路局命令、舉辦愛路週間大會、所有本站、全體人員、均着黃色袖章、在站台票房門前、懸掛匾額、就近粘貼標語、高懸國旗、各受護村長少年隊員、各學校學生遊行、宣傳交通道德、鐵路宗旨頗爲隆重云、

嚴禁防毒僞裝品

【佳木斯】滿洲國防空協會前爲喚起國人認識近代科學戰爭之慘烈、務期人人有防空之知識、曾在友邦購製防毒服裝以便普遍發售國人、乃奸商私自倣製、國人不查、易受其愚、查該會發售之品、係日本陸海軍監督製造者、每件檢閱之後加蓋黑印、由各官公署分售、價廉物美、極易辨認、隔離式防毒面具販賣一一、五〇、濾結式防毒面具六、〇〇、防毒衣褲一七、〇〇、以上各品、望到防空協會佳木斯支社領購免受欺朦云、

法署添日系法官

【遼中】治外法權、已經撤廢、而司法之改良、自屬急不能容緩之事、本邑司法日前孟議譯奉命來邑履新、該氏必能輔佐日系官吏亟亟于司法之改善爲撤廢法權後有所貢献云、

禁無証船客登陸

【佳木斯】本市警察廳、前奉民政部令開、三江省屬於國境地帶、應即實施國境地帶檢查法、茲因江航開駛、每日上下行之輪隻、多至五六次、每日登陸旅客、身帶居住証明書者、什有五六、尙有半數無証明書者、絕對禁止上陸、佈告市內、一体週知云、

神守課長東渡

【大連】關於伴隨調整滿鐵附屬地行政權、移讓地方設施及地方部社員、屬於滿鐵滿洲國政府間直接交涉諸問題、大體双方意見、已告一致決定、因此、地方部神守庶務課長、將於三十日、遵海路晉京、對於政府當局、報告折衝經過、並受今後之指示、大約在京停留一星期、便可歸任云、

遊行防火宣傳會

【朝陽鎭】火災之害甚於洪水猛獸、突然燎原、全鎭皆燼本鎭警察署、前奉海龍縣公署令、爲預防火災計、乃於月二十三日早十時、在警察署門前開宣傳大會、臨時參加者、滿日各機關及學生等、首由劉署長致開會詞、次由征矢指導官講演、日本地震、雷火、是最可怕的事、所以滿洲國、對於罹災也是如斯相同、又警務段長曲校長二氏、所演的滿洲國水火盜賊之害、王街副講消防員及救火夫等、要每逢火警時先問何方面何姓名住處、馳赴現場、奮力工作、如同自己遭事一樣、那纔合乎本職、可別袖手旁觀、各位講[illegible]明瞭頗勵人聽、講畢全体撮影、排列遊行宣傳、前排消防隊六十名、推拉水龍一架、手持消火器、救火夫一百三十八名、各担水桶、手荷二齒勾木梯等物、各男女學生二千餘名、各持防火標語小旗、排成隊伍、鼓號齊鳴、兩旁分撒傳單、滿街貼張種種預防火災標語、遊行一週、晚二時始行散會云、

治安隊移防開拔

【西安】縣治安隊連部奉到奉天軍管區命令、該連開往通化縣一帶實駐等情、連長萬新芝松井教官奉令後、將該連分駐二七八等區之各排、自十八日集合後、經萬連長松井教官率領向指定地點開拔云、

王股長奉令講習

【西安】縣公署奉奉天省公署警務廳令開、因組織保安講習會、仰派人員到會講習、以便行使職務時有所遵循等因、縣當局與警務責任者、特派縣公署警務局保安股長王鐘璞、前往講習云、

愛路週大會日程

【錦州】五月二十日、迄二十六日、爲錦鐵管下全線、愛路週間、在此期間內、實施愛路運動大會、計二十日奉天總站、二十一日撫順、二十三日承德、錦縣、六月一日大虎山彰武、河北、錦縣山海關、金嶺寺、各警務段管內、全愛護村長招集、滿日軍隊側省縣公署關係者列席、愛護村功勞者表彰、年度行事說明、高粱繁茂期、警備對策、會場預定在奈良部隊云、

第四次移民發出

【延吉】友邦拓務省按步驟募集之第四次移民團、共計卅五名、於本月廿日由敦賀出發約廿三日到達清津擬定廿四日午後〇時四十五分、乘圖佳線列車由圖們出發轉赴哈達河云、

調查市內各工廠

【哈爾濱】滿洲國臨時產業調查局本年度計劃由各省市縣公署協力之下、對全國各地凡五人以上之職工工廠、加以徹底之調查、本月上旬在三江省方面於該省當局協助之下、開始調查矣、但哈爾濱市由產業調查局及市公署協力由八月上旬起實施調查、預定須時二月始能終了、在市公署內設置臨時事務所、對於市內約千一百餘工廠之資本、生產額、販賣額、在庫額、原料使用額、燃料使用額、電動機、機械之設備、作業場及倉庫之建築物、從業員數及技能年齡等、均加詳細之調查、其結果頗堪期待云云、

縣巡視治水工事

【梨樹】縣長辛廣瑞氏參事官笠原喜代佐武氏、鑒於縣屬第三四五七等區、歷年遭受水害、實因河水積潦所致、爲一勞永逸計、前會責成各村積極築堤治水、現均分段工作之間、特於今日(十九日)辛縣長笠原參事官、陳總務科長屬官等、乘車赴鄉實地視察工事、約三日視察竣事云、

新計器普及宣傳

【梨樹】縣當局遵奉省署訓令、爲促進新制度量衡器、普及澈底起見、特令警署街村公所商農會、盡力協助宣傳、並於二十五日至二十九日間、赴鄉宣撫工作之便、派實業科員陳新宇參加講演、開講演事項爲度量衡意義、及轉換期間之大致辦法、並調查舊器實數、與新器需要之實數云、

郵政募歌詞標語

【海城】郵政局、於廿三日奉交通部令、爲以七月二十六日、乃接收郵政滿五週年、而迎第二回郵政紀念日、在交通部、欲設施祝意之一種、制定郵政歌、及郵政標語、以資高揚指導從事員之精神、爲懸賞募集歌詞、及標語、仰即廣爲宣傳、茲將其募集要項誌下、

一、郵政進行歌、及郵政標語、(得以强調郵政員工作之指導精神向上、效果多者爲宜)、

一、由奉令後開始募集、至康德四年六月十五日截止、

財務局長門前跑來 狐狸三隻蹲居不去

【清原】縣一緯路中間、路北王前財務局長門首、迤東之大牆下、有流水小洞一窔、牆內置有亂草一堆、茲於五月二十三日、不識由何處竄來狐狸三隻、在該牆下洞內蹲居、向外眈視、以致一般兒童、爭相窺視、並以小石擲擊、雖無一中、但其擊硬之聲、崩然不絕而該三狐狸、毫無懼色、視若無人之境、嗣經好事者、將該兒童驅逐、待之昏黑、該狐亦未行走、查該狐究爲團養逃逸、抑或由山竄來、誠屬無從探查故誌之、以待各方研究云、

安東驛長病逝

【安東】日前滿鐵異動、榮轉安東驛長之副參事岩本圭之助氏、自發令前、即因胸腫、而入大連病院中、頃據安東驛接到電報謂該氏病革、於今晨六時四十五分急逝、享年四十有八、

社員會準許入會

【大連】滿鐵社員會、本諸日滿融和之精神、今後準許滿人社員、加入同會、關此在第十七回許議員會時、齊齊哈爾聯合會、曾提出此項建議、後又附託與役員會、經種種考究之結果、對滿人社員、今後附以條件準許入會、以達滿日融和之實、同社員會自即日起、對於有活動能力之滿人社員由各地聯合會嚴選之後、方許加入云、

商會將改商工會

【佳木斯】樺川一縣、佳木斯商會、創立已逾十年、茲因政府當局、對於全國庶政、無論巨細、悉加革善、各地商會已有改爲商工會議所之先例、閱該商會、不久之將來、決定改爲商工會議所、或者滿日商工、均歸一處辦公云、

高柳理事長東渡

【大連】滿洲弘報協會理事長高柳保太郎、爲視察東京大阪及其他各地、搭二十五日啓錨之熱河丸東渡、豫定下月初旬歸滿、

城廟署清潔檢查

【海城】城廟警察署前會通飭城關各分所、爲訂於五月二十五日起、施行清潔大檢查、得先行傳知商民各戶、掃除住室內外塵芥、以便檢查而重衛生云、

財務局調查戶別捐

【彰武】本邑縣公署財務局爲征收康德四年度、戶別捐、以裕收入起見、事前有按戶調查之必要、於昨特派員張秋九、按商民各戶、施行調查云、

縣警局招考警士

【海城】縣公署警務局、前會佈告爲招考行政警察、於二十日上午十時、假縣立圖書館地址、舉行考試、計報名與試者、三百餘名、經檢驗體格合格者、八十名、入場與試、以便擇優任用、派充各署遺額警士云、

黃縣長視查村政

【西豐】縣長黃黎雍氏、對于地方政治、竭力進行、茲爲注意整頓村政起見、於月之念一日、躬往二三四五等區、及六七八九等區各村視查、約在一星期完竣、每到一村查畢、則必宣講王道政治云、

黃縣長平抑房價

【西豐】縣長黃黎雍氏、爲減輕市民担負、注重貧民生活計、特令警署佈告週知、房閥遵照定價辦理、一等每間每年賃價三十五元、二等每間每年二十五元、三等每間每年十八元、如有違者、被人舉發、處罰不貸云、

實植樹節典禮

【佳木斯】三江省以地處邊陲、植樹節例在穀雨舉行、前省縣當局、與商農兩會、熱加籌備、以便屆期實施、乃屆期氣候仍寒、地層凍結、難以栽植、遂爾延期、近日氣候漸暖百草發芽、亟應舉行、當決於廿三日、先在忠魂碑舉行植樹典禮、次在車站廣場、實施一萬株楊樹苗栽植、凡市民是日均須出動云、

佐佐木少將蒞延

【延吉】中央軍政部最高顧問佐佐木少將爲視察延邊一帶駐軍狀況預定今廿一日午後二時三十分由新京搭機飛延作一日之視察後、即於廿二日午後繼續出發視察、本埠滿日各機關學校聞訊預備屆時至飛機場恭迎云、

省署調查各機關

【延吉】間島省公署圖與各機關及地方法團之事務上聯繫起見、現由總務廳函知市內滿日各機關團體着手蒐集爲機關名稱事務所在地電話番號、主管代表者氏名、以及所屬之人員云、

縣當局開發市場

【西豐】縣爲開發市場便民利商、以資整頓清潔俾壯觀瞻計、特將北大街商會路南、有官房卅餘間、改修樓房、以作商貨、所有室內規模、完全新式裝飾、於月之念三日、開始工作矣、

大地苦旱

【洮南】縣入春以來、連降大雨、四野農民、喜形於色、不料自立夏後、多日無雨、大地苦旱、耕種頗覺困難、端陽節前、再不降雨、年景難免減收云、

開設無料診療所

【佳木斯】滿洲國協和會三江省事務局、對於宣德達情之外、又不時普救貧民、如責任外、年末施放白米油鹽與發放錢款等事、頃於五月廿日、又租安國道局舊址、設立無料診療所凡市內貧民患病者、隨便前往診治、分文不收、市內貧民、無不額手稱慶云、

產婆講習會開始

【佳木斯】三江省公署警務廳衛生股、爲注重民命、前擬將全省營產婆業者、統招集省垣、加一番之講習、學有經驗悉前定講習三個月、茲以爲日太長、縮短一個月、定爲繼續講習、在一定限內、總期全省產婆能以改善完竣、決於五月廿五日開始講習、至六月廿五日畢業、第一期定爲百十名、再准營業、各節已見前報、頃講師由省公署森岡、董氏兩技佐担任、每日自上午十時上課至午後三時下課云、

傅部隊報捷 双勝匪四散逃亡

【吉林】吉林第二軍管區、步兵〇〇團、第〇連討伐隊傅中尉以下〇〇名、於二十三日午前七時、在樺甸縣北方地區進行討伐盤踞中之双勝匪、倏行至色洛河北方、六〇八高地南方、兩地中間、發現双勝匪部約三十名、我軍當即開始敢行攻擊、交戰二時許、匪勢不支、四散潰逃、是役匪方遺棄屍體四具、負傷捕擄三人鹵獲手槍三支、子彈百粒、我方傷兵兩名、其他無恙云、

農民修業所開學

【西豐】縣長黃黎雍氏參事官梁田正次郎氏、爲農業改良以資發達計、特令各村選送學齡一名、全境共四十名、一年修業、續送二期、校址設西站農林校地、職員除縣長參事官外、新聘山內理事、管理校務、教員孫視學、趙技士等兼充、業經開學云、

縣署開夏防會議

【西豐】縣長黃黎雍氏爲關心防務注重治安計、於月之念四日、招集警察署長等、同署內參指各官科局長等、大開夏防會議、爲防患未然計、預令各署長加意指導各村保甲、認眞工作、剔除舊習、無論公務民戶等家、查有匪嫌一律罰辦、對于清查戶口、尤須緻捷行之云云、

種籽消毒續誌

【梨樹】縣當局前派員赴鄉種籽消毒、完竣一節、業誌本報、縣公署茲遵省令、將消毒經過詳情、呈報核示、茲將本年種籽消毒石數、預種晌數、採錄如次、查實施三十二主村三千七百二十八戶、粟種消毒一二七八五斗、用藥一四三封度、預播面積一八二六二晌、又四五七八戶、高粱種消毒二七四四七斗、用藥三、七封度預播面積一八二九八晌、

兩主任回縣覆命

【佳木斯】樺川縣公署、前將駝腰子與石頭河子二處金礦區警衛權與財務權、經數度之折衝、收歸該縣直接辦理、當派行政股長王德良充任駝腰子區礦金辦事處主任、馬教育股長充任石頭河子辦事處主任、二氏奉命後、即分往二處接收處理一切、時已月餘、二處各設警察署一處、又各增設財務分局一所、並已實行辦公、頗有成績、惟事屬新興、一切尙有請命之處、以是二主任、於昨廿日同搭圖佳列車、回縣覆命云、

赴日行政產業 視察感言

洮南縣保長孫炳輝

憶自滿洲建國後因友邦日本物質文明素稱先進國家故各地每年均有組織視察團以資借鏡之舉其視察情形散見於報端雜誌者不一而足炳輝當輒心嚮往之且復艷羨不置也乃於本年春奉令參加赴日行政產業視察團歎年宿願一旦得償私心竊慰快也何如遂於四月十一日隨同團體赴日首途觀察經過地點則爲最繁榮著名之別府嚴島大阪京都名古屋熱海東京日光各大都市見夫各地工商各業均著顯發展而一般行政尤屬登峯造極且於陽春烟景得隨時隨地玩賞續紛燦爛之櫻花更爲旅行快事嘆觀止矣謹將視察所得略陳於後公諸國人

一、工業之發展 查大阪京都東京名古屋各處工商林立廠集峰擁大有舉袂如雲揮汗若雨之勢關於金木竹陶等器以及雕刻或各種織品悉心發明製造精精花樣翻新一日千里出品如此精良銷售自然日廣至別府名古屋所有之展覽會規模宏大物品精奇星羅棋布令人目不暇接所請以工立國者誠名實相符矣

一、治安之完成 查治安一事關乎國計民生其治安程度已達到完成地步大有鄉治之風宵小絕跡竊案無聞所謂路不拾遺夜不閉戶者實可當之而無愧即使偶有警報能於五分鐘最短時間全市皆知件同時警備力可達到肇事地點抑何神速乃爾治安之完成不其然乎

一、交通之便利 查工商之發展端賴交通之便利矚觀全國道路網早經完成堅固整潔倍極完善坦坦周行往來稱便所最難能而可貴者內地多山鐵路之建設須用人力穿過山洞敷軌通車往往洞長數十里費時七載方始成功慘淡經營誠匪易易如丹那山洞即其一例也

一、綠化之遍野 綠化運動已臻絕頂值此陽春全國綠陰遍野一望無邊點綴風景有益衛生博有世界公園之榮譽洵非虛語可見森林之研究素有心得矣

一、風俗之優良 查日本俗尙禮讓更重忠誠講信義好清潔而性喜運動尤其特長焉所謂智德體三者備矣流風美俗全國一貫徹其國民皆抱大和魂之精神其訓育之優長可想而知矣吾國人應取以爲法焉

一、天皇之愛戴 查日本國民愛戴

天皇奉爲天職尊君親上賦性使然雖於暗室獨處亦必表示忠誠惟恭惟謹使吾人見之不覺油然更增忠君愛國之念也卽以乃木大將之忠貞可見一班會經躬詣神社作一度瞻拜廟貌煇煌昭然千古緣大將生前雖係寒素家風猶得家庭良好教育社中塑有當年受教遺像壯歲置身軍政於日俄戰時戰功卓著竟成偉大人物有由然也在

明治先皇賓天時盡節以殉其子亦於日俄戰名譽戰死矣一門忠貞古今罕有誠可與古岳武穆相提而並論也綜上各項均爲視察所得用敢獻諸國人速急起而直追步友邦之後庶則庶幾矣猶有進者友邦既以工業立國世界公認富强所謂國無閒人野無曠土者良有以也惟全國多山地少平原且復近海吾滿洲幅員廣大土地肯腴誠能講求農業進步盡量開墾荒地改良種子奬勵農民將見農業發達穀不勝食民足國富世界亦必公認我以農立國矣深願彼此提携工農互助日滿前途之發展自能蒸蒸日上莫之能禦焉芻蕘之見願與我兩國人共勉爲之務期實現則幸甚

法院旁聽錄 電工行竊電綫 出售敗露被獲

蘇慶福、撫順縣人、卅二歲、住北市場實興棧、電工手藝、服務于起運公司、專司修理奉天市電綫工作、二十餘人、本年三月十五日及十八二十四等日、共偷得銅絲三十一斤、售國幣十餘元、因持電綫在街售賣、被警詰獲轉送奉天區檢察廳、偵查屬實、起訴同級法院、經審判官傅萬昌、于本月二十五日、開庭審理、茲將筆錄記下、

問、(蘇慶)多大歲數、答、三十二歲、問、那縣人氏、答、撫順縣人、問、住什麼地方、答、住北市場、實興客棧、問、你是作什麼的呀、答、我在起電株式會社(即起運公司)作工啊、問、作什麼工呢、答、修理街上電綫、問、多少工人呢、答、二十多人、問、每天多少工錢呢、答、六毛來錢、問、你因什麼偷電綫呢、答、不是偷電綫、是剩的舊電綫頭、叫我撿起來啦、問、幾時拾的呢、答、三月十五日撿有十幾斤、十八日撿有十斤、二十四日撿有六斤、問、賣多少錢呢、答、以共賣有十幾元錢、問、怎犯的呢、答、在街上被警察抓住的呀、問、你怎偷的呢、答、那是扔的不要啦、問、不要怎還賣錢呢、答、我一時錯誤、請法官原諒吧、問、銅絲在什麼地方放置來呢、答、在電杆子上放置來呀、問、你拿的時候、臍有人看見嗎、答、換班休息、別的工人、都吃飯去啦、問、你以共偷三次嗎、答、是、問、銅絲賣給誰啦、答、不記字號啊、問、你是幾時作的工呢、答、今年舊正月十二日、問、在什麼地方修理電綫呢、答、在大北關、問、你怎住北市場呢、答、住一個小店、店錢便宜呀、問、你實有十幾元錢都花啦、答、是、問、你還有什麼說的呀、答、臍什麼說的啦、求法官恩典吧、審判官宣諭、本案今天辯論終結、候判、畫押下去吧、(閉庭)

居間疏通

本欄投稿準具別名然必須另具眞實姓名住址加蓋名章否則無論事實如何槪不揭載

質問之部

…忱先生台鑒、閣下對於楊會雲女士婚姻之事、迄今多日、尙未有具體辦法解決、刻下伊母留居奉垣等候此事、異常焦急、倘閣下對於此事如在延遲日期、恐有異外事變發生、請你於最短期間、答覆解決辦法、否者事到臨身、悔之晚矣、況其中尙有若干調解人從中爲難、事關重大、萬勿輕視、專此敬候速覆、 關係者謹啓

天光電影院 TIEN KWANG CINEMA

大西關大街路北 電話(二)三二七八

五月廿七日 廿八日 廿九日 開映

轟轟烈烈空前偉大……

實地攝製戰事鉅片！

坦克車衝鋒：鬼哭神嚎！

爆擊隊空擊：遮天迷朦！

機關槍掃射：血染人海！

魚雷艇轟炸：地動山搖！

槍林彈雨 血肉迸飛 機械遍野 日月無光

價目 樓上三角 樓下二角 軍警學生半價

時間 循環開映 普通日 午後壹時至十時半 休假日 午前十時半至晚十時半

同時加映 五色漫畫 五光十彩 滑稽短片 世界新聞 運動大會 滿目燦爛

經濟與產業

為促滿日經濟提携 將設日本海滿協會
謀發展日本海滿日交易
定七月底在羅津開首次協議會

【新京廿五日電】為促進藉日本海而連結之滿日經濟提携有力機關、近將設立滿日鮮官民合辦日本海協會、其第一次協議、定於七月底在羅津開會、該協會本部設於東京、於新京、羅津、京城、大阪各地設支部、並於清津、圖們、哈爾濱、牡丹江、佳木斯等地設置特派調查員、擬進行如左之事業、

一、調查研究關於日本海航路統制整備及充實事項、
二、研究關於經由日本海滿日交易發展事項、
三、關於利用裡日本及日本海之日本內地各縣產業、文化向上發達之研究與其促進、
四、關於日本海有關之各問題、與滿日鮮各關係機關及利害關係者間、協調聯絡、
五、為滿日聯絡港、關於日本海各港各種施設整備及研究與其建議、

遠海鹽價格飛騰
曹達工業界受一大打擊
組織近海鹽業協會

【東京二十六日電】最近因海運界異常活況、輸送輪船、大感缺乏、地中海、紅海方面遠海鹽輸入價格、竟而飛騰、門司港行市、每一噸約值三十圓內外、因此日本曹達業者、難望得到本年度需要數量四五十萬噸、結果、苛性曹達價格、每百啓羅竟達二十四、五圓程度、呈示未曾有之高價、對日本曹達工業界、竟予以重大打擊、又人造絲、人造纖維等增產計畫、亦因原料難於入手、故一般憂慮此種計畫、將來不能實現而中止、又大藏省專賣局、鑑於此種現狀、對全國曹達會社、慫恿設置曹達懇談會、以謀公平分配消費原料、又鹽生產者側、今次組織近海鹽業協會、關於增產計畫、及輸送機關、決謀連絡協調、並與需要者側曹達懇談會保持連絡、俾資需給原料圓滑、以應付鹽饑饉之難局、並聞近海鹽業協會加盟各社、共為山東鹽業、興中公司、滿洲鹽業、日本鹽業、東洋拓殖、同和鹽業等六社、此外台灣製鹽會社亦擬於最近參加該協會云、

未經許可售鹽 限期一律停業

【吉林】我國自實施食鹽專賣制度以來、各地對於販賣商人、會加以積極整頓、即以吉林專賣署而言、在前權運局時代官鹽代賣店約在一千五百餘家、經過整理後、現只存留一百餘家、以期便於統制、而收一致之效果、近查未受指定之商號仍有代賣官鹽之情事、殊不合鹽專賣制度之規定、是以於日前通飭各商、凡未受專賣署指定許可者、在六月十五日以後須一律停止售賣、至於有存鹽或屆期未售清時、則呈繳鹽務科、倘再故違、決加嚴懲、至於被指定之官鹽店、亦不得供給無許可者、倘發現之際、則取消其販賣權、深望各商注意及此、免被處罰云、

商銀決開始辦理 少額金融
中小商工業界之福音

奉天市內中小商工業者、因政府金融統制、最近竟陷於少額金融工業、資本運用、愈感困難、因此從來對市內各銀行、要望小額融資、結果、奉天商工銀行、為應此等市民之要求、決將辦理少額金融、現下正籌劃一切、故在最近將來、或可實施、開其辦法、即商店如各貨未能賣盡、其結果夏貨又須購備時、可以該各貨為擔保金融外、並以有價證券擔保、作為二百圓以上、又不動產擔保、因須要登記其他手續、因此規定為五百元以上、又不然有價証券擔保時、依照其場合如何、辦理二百元以下之金融云、

因確立財政制度 金融界進展甚速
滿洲國心臟部"大奉天"
東關露天兩市場營業狀態甚佳
（產業之部）

奉天市內金融界、自我國建國以來、因確立財政制度、我國貿易異常發展、隨商工業等經濟的各種條件之活況、頗有值得注目之進展、

奉市內銀行及其營業狀態如左、

▲國內銀行
中央銀行、商工、商業、世合公、志成、瀋陽、同益、滙業、功成、普通商業、益發、福順德、興業銀行（朝鮮、正隆、滿洲）

▲日本側銀行
正金、東拓、東省、實業、

▲外國側銀行
中國、交通、滙豐、

總存款額（單位千圓）	
▽國幣	二八、九六九
▽金票	二五、七八二
▽其他	
貸放總額（單位千圓）	
▽國幣	五二、九六七
▽金票	四三、六〇五
▽其他	六一一
滙兌支拂金額	
▽國幣	七二、三〇五
▽金票	七八、三五〇
▽其他	三二九
滙兌收入金額	
▽國幣	六七、二四二
▽金票	九三、五六〇
▽其他	一、二〇〇

除此外、尚有金融合社（國內側）、輸入組合、金融組合、奉天信託、奉天無盡會社（日本側）等各機關、

又為國內側小商工業者及一般市民金融機關、設有當舖、此種當舖之營業狀態、直接反影國內金融動向、故其存在、實有不可蔑視之勢力、

查市內當業六十家康德三年十二月份營業狀態如左、

利用者總人數	九八、一三六人
放貸總額	三六二、六九八、一〇圓
收回總額	六四四、二六六、七〇圓
殘剩金額	二、四三九、七〇五、八〇圓

註＝（我國側當舖、其性質完全不同、比較日本側之當舖、純係庶民金融機關也。）

東關市場

市公署為謀市民保健衛生、增進福祉起見、在康德二年、於大東關外設立東關市場、以資輕減市民消費經濟、嗣後隨人口急激膨脹、利用者激增、又因價格公平、市場營業狀況日有起色、查該市場最近狀況、則大體如左、

A、本市場

資本金	一四、一〇〇圓
敷地	六、〇〇〇平方米
商店數	七九戶
從事員	三六三人

又自康德二年四月新設以來、至康德三年三月為止之過去一年間各種貨別出賣總額、大略如左

種別	出賣總額
▲青菜	二一七、九九四圓
▲魚蝦	五五、九七九圓
▲青菜肉	二一九、九八二圓
▲猪肉	三、六八二圓
▲青菜魚	五五、六一七圓
▲牛羊肉	一一、九三一圓
▲雞肉	一、七六五圓
▲蛋類	九、二五五圓
▲合計	五七六、二〇五圓

B、露天市場

露天市場、亦為謀市民便利計、於康德二年春創設、其敷地總面積為一二、〇〇〇平方米、現已全部貸借於人、查市場狀況、已開業者有三四六家、未開業者為三七六戶、此市場最呈活況之時期、為春秋二季、至於冬季、因青菜出產甚少、故購買者往來雖減、但收相當成績、

此市場、以批發為主要目的、每日自午前四時至六時、呈現恰如戰場一般之盛況、開小賣商人、不祇為城內、商埠地、附屬地、以及隣接鎮村、踴躍集合、該市場又名"曉市"、每日異常熱鬧、查販賣之物品、限為青菜、魚蝦、雜貨、猪肉、雞鴨、鳥蛋、牛羊肉七種、自康德二年六月起、至三年五月為止之過去一年間總出賣數、共為二三四、六七五圓

此外市公署企圖設置瓜市場、以謀維持夏季出產時期中之衛生、並謀價格公平、但如設置此市場、則因早晨呈現殷盛、妨害市民安眠、故對其敷地、現正慎重考慮云、

四月份 北滿當舖營業狀況
貸出激增、贖出者減少
因春耕關係四月營業稍見起色
大興支店調查

【哈爾濱】北滿沿線農村之當舖營業、自本年以來、營業狀況、頗為蕭索、屢見本報、近以春耕關係、四月中之營業狀況、稍見起色、然贖當者減少、茲據大興公司哈爾濱支店調查、當舖總數一百三十家、總貸出額約一、二六六、七三五元、總贖出額約五五四、八三一元、與上月比較、貸出約激增四五七、九〇一元、贖出約減少九一、五五三元、茲將各地方別標錄於下、（單位＝元）

	家數	貸出額	贖回額
哈爾濱	四〇	四五九、三七三	三三〇、〇四三
齊齊哈爾	一〇	一五三、〇六八	九三、一四五
寧安	三	五〇、五八二	一九、一七七
綏化	七	八七、四五五	四四、四四三
阿城	六	六一、一四九	二五、九六一
佳木斯	六	五八、八五九	三〇、七六八
呼蘭	四	五三、六二二	一九、八四二
巴彥	四	三〇、六三五	一〇、三〇七
富錦	四	四七、三一一	三〇、七〇四
望奎	三	二四、一三六	一〇、〇一三
依蘭	三	三九、六四四	二三、三五五
西集廠	二	一三、〇八八	七、〇五五
慶城	二	二三、四九九	一〇、九八八
拜泉	二	四〇、七七〇	一〇、六〇三
一面坡	一	六、八五四	二、三六〇
訥河	一	一三、八〇二	六、一四四
安達	一	一五、八五六	六、五五五
黑河	一	一六、九六〇	二、八五二
合計	一三〇	一、二六六、七三五	五五四、八三一
上月計	一三八	八〇八、八三四	六四六、三八四

榆樹台開闢市場

【梨樹】榆樹台街向無固定市場、以致交易頗感不便、且每當春秋兩季、售賣柴草各車均停集街衢、防礙交通、並與觀瞻不雅、街長宋繼先有鑒及此、特將牲畜柴草各市場分別劃定於昨二十二日呈縣核示云、

第二回東亞貨樣市 待望中在連開市
以實際交易為宗旨謀獲好成績

【大連二十五日電】滿洲輸入組合聯合會主辦、滿鐵、關東局、滿洲國實業部後援之第二回東亞貨樣市、二十五日午前九時起、假大連取引所開始矣、是日午前十一時半、由山中會長以下各職員、出品者全員、招待者代表等、集合會場事務局、舉行開市典禮、後由山中會長關於貨樣市開辦略史、輸入組合、輸入組合聯合會、輸入會社等現狀及其使命、發表演說、代為寒暄之辭、然後由出品者代表大阪鹽川團長及招待者代表四平街輸入組合中村理事、各致寒暄辭、

又會場因搬入展覽品、或因整理場內、午前中會場異常混雜、招待者之觀覽、定二十六日起、正式開始、又此次貨樣市、以實際交易為其宗旨、比較去年度更進一步、整頓會場設備、以商談第一主義、以期大批成立商談、

又會場二層樓上設有農具、小型機械、五金雜貨等以第三部為主之各樣貨物展示所、又三層樓設有第一部第二部所屬品中家庭用品、服裝附屬品、食料品、藥種衛生材料等展覽所、四層樓專陳列第一部品家庭用品、服裝附屬品、此外尚有商談室三處云、

皮革需要暢旺 輸出額增多

【安東】製革業、於今春以來、因各地需要量增多、關於皮革輸送、頗為暢旺、其需要地以錦州占首位、其他地方亦有充份之銷路、故最近以來、皮革輸出約達五千餘元、呈極頂之暢旺云、

上游堆集糧石 約在六月輸入

【安東】糧市之交易、於四月初旬以來因鴨綠江之減水、槽船運輸乃呈滯頓、因此對各糧類到着遂漸稀少、現在每日之輸入槽船、不過八九百石而已、殊不敷一般顧主之需要、又因火車載糧之斷續到着、包米紅糧及各種雜穀、均呈缺貨、買主遂呈觀望、茲據上游各地堆集之糧石約三十萬石、俟鴨綠江水勢增大後、始可充分輸入、其到着期約在六月上旬云、

決定在奉天建設 航空機製作會社
資本金三千万滿日合辦

滿洲國政府、由於國防上之見地、決設航空機製作會社、曾與關係方面折衝商洽、結果、今已得具体案、即將最後的決定後、着手建設、查其組織內容、資本金為三千萬圓、半額由滿洲國政府、半額則由三菱中島兩社折半負担、以日滿合辦、將其工場設立於奉天、開該工場為飛機製作組成及修繕等一切操業云、

開商租權懇談會

【哈爾濱】為說明商租權之意義、於二十九日午後一時、假日本商工會議所大會議室召開之商租權懇談會、當日除各關係方面一律出席外、由地畝管理局權隨副局長出席、說明商租權之意義、並應答出席者之質疑云云、

克山糧石市場◇◇ 四個月間交易額

【哈爾濱】關於去年年末北滿各省各地創設之穀物交易市場之實績、已見前日本報、對於以糧棧為中心之舊特產交易機構之劃期的改革、不獨糧業界、即各方面亦莫不注目、素稱穀倉地帶之克山縣糧食交易、成績、當為一般所亟待明瞭、爰將一月以降至四月末之四個月間之交易石數等、標錄於下、計大豆約六十三萬八千六百名、小麥約二十四萬一千七百石、得到預想以外之好成績、茲將每月交易數量分列於下、

（單位＝新石）

月別	大豆	小麥
一月	二二六、三三六	七五、七〇三
二月	一七六、二四〇	四二、一三三
三月	一五四、八四四	一二三、八三二
四月	八一、三三四	[illegible]
計	六二六、五三四	二四一、六七〇

以上交易額中、買方以當地糧棧佔大多數、茲將買方別列下、

買方	大豆	小麥
當地糧	五四九、一六六	二三三、〇六一
日商	一、一三五	一四一
火磨		二〇、〇八六
油坊	八四、七七八	一〇、五四四

行市（五月二十六日前場）

條銀標金

●倫敦銀塊現行 二〇片八分三
仝遠期 二〇片一六分七
紐約銀塊現行 四五仙 分
孟買銀塊現行 五二留比八分五
●上海標金
開行 一二三九圓九 午前
下市 圓
午後 圓
大價 小價 閉行 圓

中外滙兌

●奉天城內匯兌
現大洋換金票
鈔票換大洋
現洋票匯上海
天津票匯現洋
天津中交票換現洋
美英匯兌 四弗九四仙二七分
美日匯兌 二八弗八三仙
日美匯 買 二八弗一四分三 賣 二八弗一六分三
美國上海匯 二九弗九五仙
上海東匯 買 一〇〇三圓八分五 賣 一〇〇三圓八分七
上海美匯 買 二九弗八分七 賣 二九弗一六分一五
上海匯英 買 一先二片二分一 賣 一先二片三分一七

國外商品

●美國棉花 〇圓七〇錢（漲）
七月底 一三仙六六
十月底 一三仙三八
十二月 一三仙三三
一月底 一三仙三七
三月底 一三仙三三
五月底 一三仙六七
現行 一四仙一六
●印度棉花
卜羅吉印 二三四
扶謀位印 二二七
邊高參印 一九七
●大阪棉花
近卯 七七、八〇
遠卯 七九、九五
●大阪三品綿紗
一袋、金票價
五月底 二七一、九
六月底 二六八、一
七月底 二六四、〇
八月底 二六二、八
九月底 二六〇、九
十月底 二五九、一
十一月底 二五八、〇
●大阪棉線現行
龍〇 軍人 飄細 白羊 鵝鳥 扇面 蝙蝠
●橫濱生系
現貨 八二〇
近卯 八一九
遠卯 八〇四
●神戶豆餅
五月底 五、四〇
六月底 五、四〇
七月底 五、四四

各地豆糧

奉天（日站大豆百斤大洋 午前開行 午前下市）

城內豆糧行

大豆	二、〇〇
豆餅	二、二〇
豆油	二、三三
白小豆	二、二八
紅小豆	二、一五
花小豆	二、〇五
吉豆	二、五七
合豆	二、五五
青豆	一、三〇
麻豆	二、九〇
碗豆	一、〇五
稷子	二、一五
谷子	一、三〇
夫子	一、七〇
粱子	一、四〇
稻子	一、四八
大麥	一、一六
小麥	二、五〇
高糧	一、四〇
包米	一、三五
稷米	二、八五
元米	二、三〇
小米	二、三五
江米	三、四〇
膝米	二、二八
稻米	三、二二
粱米	二、〇八
綠米	一、八〇
芝麻	三、五〇

大連

●大豆（百斤、鈔票價）（現行） 七、四八
現帶袋
不帶袋
五月底 七、三七
六月底 七、四六
七月底 七、五一
八月底 七、五五
九月底 七、五三
●豆餅（壹塊、鈔票價）（現行）
現行 二、四〇
六月半 二、五〇
七月半 二、五〇
八月半 二、三五
九月半
十月半
●豆油箱、鈔（壹票價）（開行）
現行 二〇、七〇
六月半 二〇、七〇
十月半
●高粱（百斤、鈔價）（開行）
現行 四、四二
五月底 四、四四
六月底 四、四七
七月底
八月底 四、四五
九月底
●大連麻袋（每枚金票價）
現貨
七月卯
八月卯
九月卯
安數

哈市

●大豆（壹市特國幣價）開行
六月半 五、五六
七月半 五、六三
八月半 五、六九
●小麥、全上（開行）
五月半 六、六〇
六月半 六、六七
七月半 六、六〇

亞蘇 強力殺虫藥水 日本·英·法·意 各國特准專賣

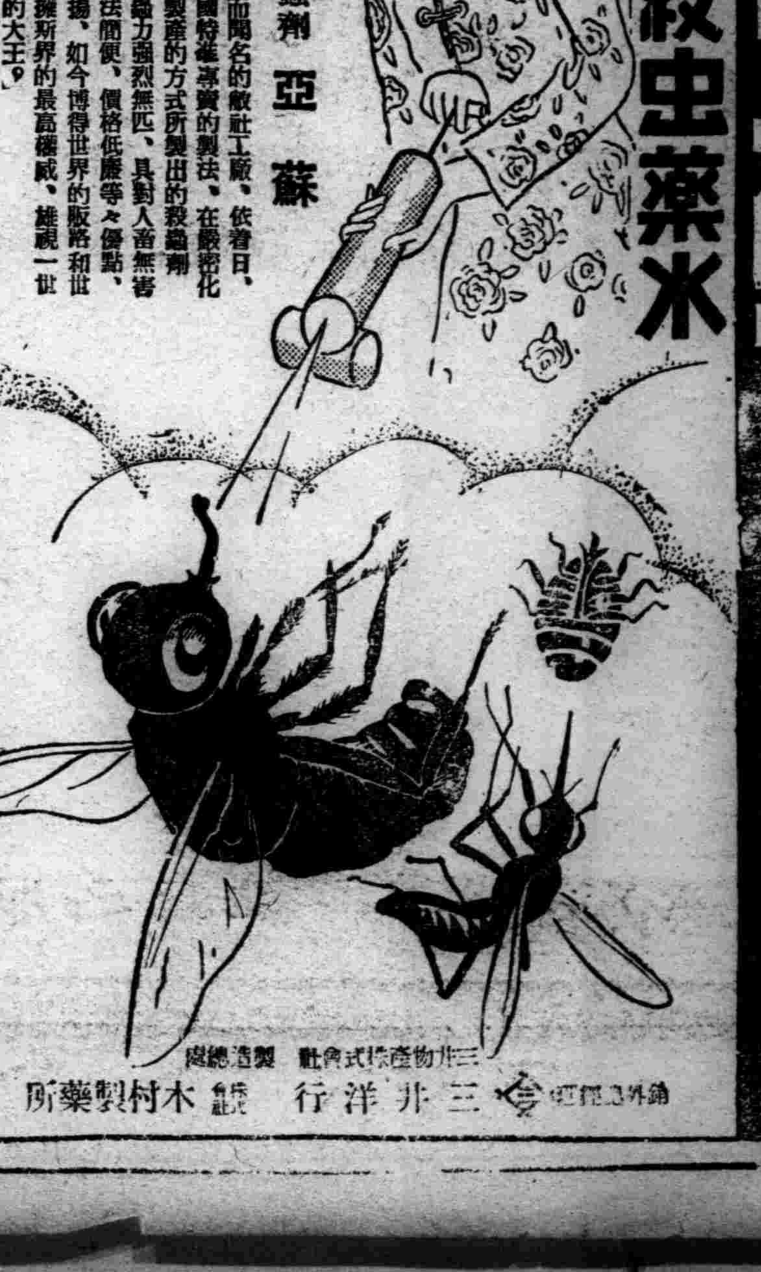

強烈殺蟲劑 亞蘇
由最新願殺備而聞名的敝社工廠、依着日、英、法、意各國特准專賣的製法、在嚴密化驗下採用大量製產的方式所製出的殺蟲劑亞蘇！因其殺蟲力強烈無匹、具對人畜無害芳香馥郁、用法簡便、價格低廉等々優點、夙為一般所讚揚、如今博得世界的販路和世界的信用、而擁有世界的最高權威、誰視一世確是殺蟲劑中的大王。
三井物產株式會社 製造總處 木村製藥所 總發行 三井洋行

香中三傑 風行卅餘年

廣生行出品

日滿民刑涉訟·應聘法律顧問
商標 特許 代理 立創 司手 公續
律師·辦理士
前審判官正七位
通曉滿洲語
古賀光豊
奉天富士町角隊對門 電話三·四六四四番

東安電影院（奉天市場 電話2.3542）
今天開演
良宵
社會 悲哀 愛情 巨片
是聯華公司偉大出品！！是談英女士維一傑作！！
全部有聲！
同時加演 武俠冒險巨片
鐵血漢

光陸 CAPITOL THEATRE
廿七日 廿八日 廿九日
越打越出事 越出事越怕
怕老婆
絕頂的滑稽鉅片！
胖哈代 瘦勞萊 主演
全部有聲新型大笑片
同時加演
葉秋心 主演
全部對白有聲
春宵曲

碧綠的初夏

唯有嫩肌是女人的斌媚

創造美麗玉肌的秘訣

姑娘 妳要打扮適合初夏時節活潑的化粧、總得先從調整肌理美麗作起

那便是、在晨夕洗完臉以後 或是洗落化粧以後、務必要用塢蒂娜乾性雪花膏、去充分培養妳的肌容、因爲牠是無脂肪的純質整肌雪花膏、所以、搨上後、很快的溶潤肌理中、培食您的肌容細膩、解消皮膚裡惡質色素、給予肌膚以非常的彈力、同時、適度的調節皮脂、豫防粉刺疙疸、當然就育成爽快嬌嫩的美麗的玉肌、

△您姑娘、當妳化粧以前、先充分把乾性塢蒂娜雪花膏、抹在妳的臉上吧、然後用後條熱手巾、輕輕地擦去、那麼、更用雪花膏、做粉底去化粧、自然香粉很慰貼地、舒展在妳的臉上了、

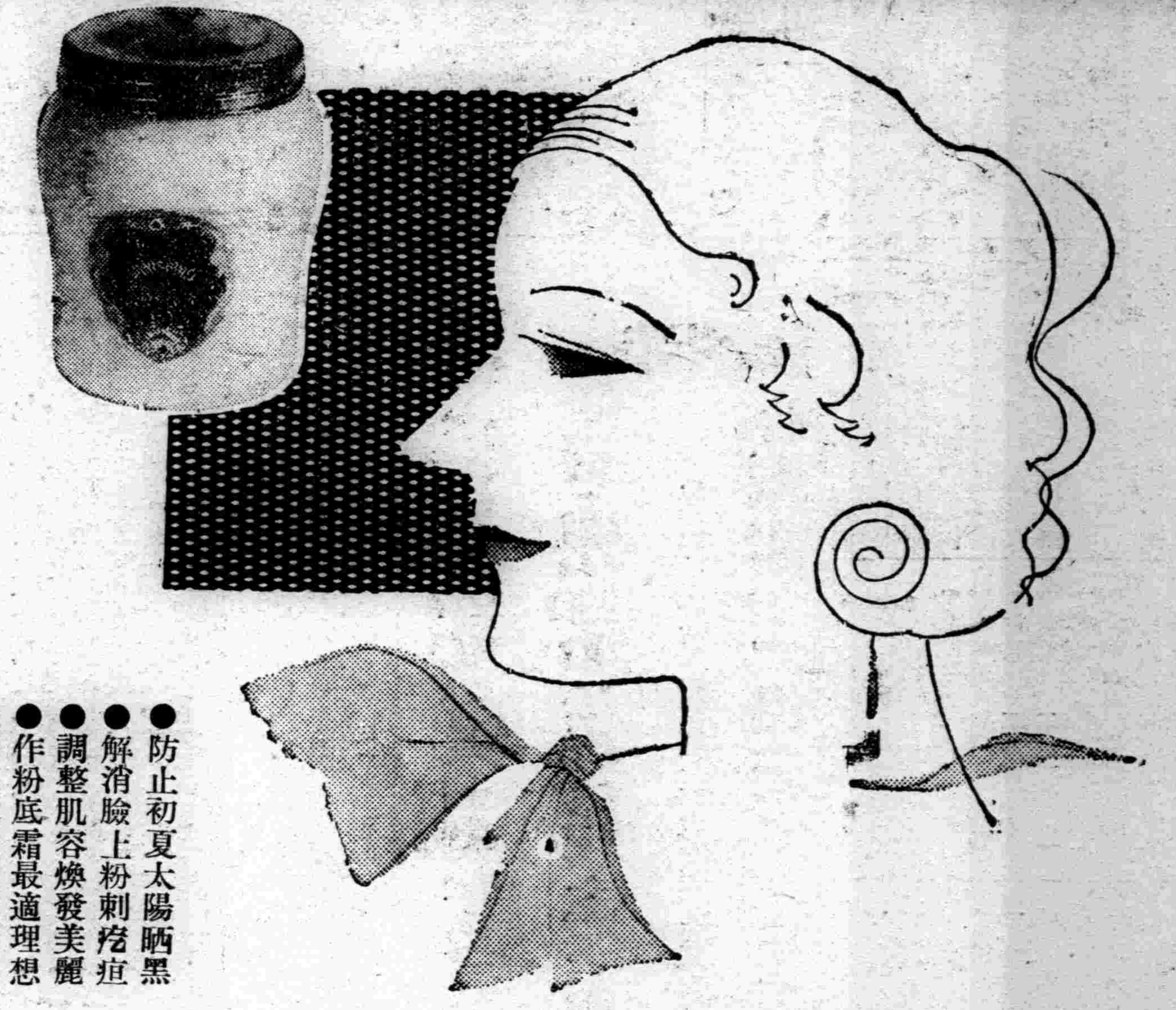

●防止初夏太陽晒黑
●解消臉上粉刺疙疸
●調整肌容煥發美麗
●作粉底霜最適理想
●男子刮臉後亦快適

ウテナ バニシングクリーム
塢蒂娜乾性雪花膏 雪牌（雪印）

塢蒂娜化粧本舖・株式會社久保政吉商店

12.5—4.1

頭痛……
大便秘結虛火上昇……
夜不安眠……
記憶力減退……
身體精神均易疲勞

此卽閣下的腦筋已在疲乏叫苦的表現、此時欲勸閣下者、請速服用腦神經良藥健腦丸、必有驚人的偉劾、卽

解消頭痛、整頓大便
降退虛火、惠給酣睡
挽救疲勞、因而記力
大加、腦筋清晰如聖

健腦丸

健腦丸之効用在鎮整腦血行掃鬱血、補腦榮養鎮神經、通便導滯予安眠、而使腦筋健全精神舒服、其効驗的卓著、允推獨步

主治効能：頭痛、不眠症、火上、便秘症、耳鳴、眩暈、憂鬱、腦溢血、常心不平、羊角瘋卒中風

價目：金三十錢　金六十錢　金一圓　金一圓九十錢　金二圓六十錢　金四圓七十錢

各大藥房均有出售

發賣元 丹平商會

人人愛服 克利西佛

因克利西佛味甘易服
迅治各種呼吸氣道之
疾病如咳嗽傷風等症
立刻殺盡微菌化除黏
痰解除痛苦
克利西佛價目業已減
低

BAYER

拜耳十字商標
為良藥之明證

淋疾

安全確實內服療治

各地著名藥店及百貨店藥品部均有出售惠購時請指名「保樂爾」以免誤服異物倘遇缺貨就近難得、乞向總批發處直接函購當卽寄上嚴守秘密送款方法、郵滙、轉滙貯金或郵局代收貨款皆可、但先付貨款、不需送費郵票代用亦可。

藥價：金一元八角　金三元五角　金五元五角　金十元（送費四十五角）

強力銀膠質內服治淋劑

製法特許

保樂爾

パロール

本藥係應用京都帝國大學教授堀場理學博士及小田切理學士所完成世界的發明卽領有特許權之「金屬俄爾科納蘇爾製法」而經日本醫化學界殿堂該大學化學研究所、根據上項特許施設、予以理化學的處理、成功於銀質散於白檀油內、使之形成膠漿狀態以達從來認爲至難之銀質內服化目的、更使治淋藥双璧銀與白檀油之相乘治癒作用、遂有具現途徑、而握斯界最高權威之最新內服治淋藥也。故藥効之顯著、絕非向來類藥所能追隨、中外名醫及一般患者或所實驗齊口讚嘆者也

奉贈文獻
片山博士、横尾博士兩先生實驗報告書函索免費奉送

總批發處 大日本東京市神田區鍛冶町大通 大木合名會社 振替口座東京五四〇番・四八〇番

支行 大阪市東區淡路町一丁目 振替口座大阪七七九五番